

## Escola Bento

### Diretores, políticos e comunidade debatem sobre possibilidade de municipalização

Divulgação



Ao longo das últimas semanas, tema tem sido pivô de discussões na Câmara e nas redes sociais. Comunidade escolar defende manutenção da escola na esfera estadual

Especial | 3

R\$ 0,25

### Aumento das passagens entra em vigor em Bento

Mesmo pesando no bolso dos passageiros, aumento não deve resolver déficit das empresas de transporte

Geral | 7



SERRANOSSA

## IPE Saúde

### Hospitais devem interromper atendimentos se plano não revogar tabelas

Divulgação



Reajuste de tabelas anunciado na semana passada pelo plano de saúde do Estado representaria queda de receita aos hospitais

Saúde | 2

## Inchaço administrativo

### Em quatro meses, prefeitura encaminhou projetos para contratação de 490 servidores

Política | 4

## Preocupação

### Pais pedem ajuda para resolver situação de bullying e violência em escolas de Bento

Segurança | 6

Validade: 3/6/2022, enquanto durarem os estoques. Fotos ilustrativas

**Só Hoje** **super apolo**  
AQUI VOCÊ É DE CASA

Frango inteiro resfriado kg. **9,90** /kg

Água mineral Floresta 500ml. Sem gás. Máximo de 48 unidades por cliente. **0,79** /cada

## Reajuste negativo

## Hospitais do RS ameaçam interromper atendimentos se IPE não revogar tabela de remunerações

Reunião entre o governo do Estado, Ministério Público e os representantes dos hospitais está agendada para sexta-feira, 03/06, para resolver novo escândalo envolvendo plano de saúde

## Eduarda Bucco

Mais um capítulo envolvendo o IPE Saúde e os hospitais do Rio Grande do Sul se desenrolou na terça-feira, 31/05. Em reunião realizada pela Federação das Santas Casas e Hospitais Beneficentes, Religiosos e Filantrópicos do RS e pela Federação dos Hospitais e Estabelecimentos de Serviços de Saúde no RS (Fehosul), em Porto Alegre, foi acordada a suspensão dos atendimentos não urgentes caso o plano de saúde do Estado não revogue as três novas tabelas de remuneração. Conforme os hospitais, os novos valores apresentados representam queda de receita para as instituições de saúde. A suspensão dos atendi-

mentos prejudicaria cerca de 1 milhão de usuários do plano.

O episódio se soma ao escândalo da dívida que vem se arrastando há meses junto aos hospitais. Somente no Hospital Tacchini, em Bento Gonçalves, o IPE Saúde acumula um débito de R\$ 6 milhões, conforme último levantamento feito pela instituição de saúde em maio.

Os hospitais argumentam que duas das tabelas que entraram em vigor no dia 26/05 tiveram reajustes para mais. Entretanto, aquela que soma o maior peso na receita total, que é a dos medicamentos, teve redução média de 20%. No acumulado dos reajustes apresentados pelo IPE Saúde, os hospitais sofreriam uma queda de receita anual de R\$ 60 milhões.

Durante a reunião na terça, as instituições de saúde haviam acordado dar um prazo de apenas 24 horas para a revogação das novas tabelas. Entretanto, o Ministério Público solicitou um tempo maior para que, na sexta-feira, 03/06, possa se reunir com o governador Ranolfo Vieira Júnior para discutir a questão. As entidades representantes dos hospitais também estarão presentes. "Após contato com o governador por telefone, ainda durante a reunião desta

tarde [terça, 31/05], conseguimos dar início a um processo de mediação entre as partes, cujo objetivo principal do MPRS [Ministério Público do RS] é impedir essa ruptura nas negociações, que poderá impactar milhares de usuários do IPE", destacou o procurador-geral de Justiça, Marcelo Dornelles.

Caso não haja resoluções por parte do governo do Estado, a partir da próxima segunda-feira, 06/06, não serão mais realizados atendimentos não urgentes e procedimentos eletivos pelo IPE Saúde.

No dia 26/05, o plano anunciou que realizaria um pagamento extraordinário de R\$ 150 milhões os hospitais, clínicas e laboratórios no dia 31 de maio, para reduzir a dívida com prestadores. No mesmo dia, foram publicadas as novas tabelas de medicamentos, diárias e taxas hospitalares no Diário Oficial. Na ocasião, o presidente do plano, Bruno Jatene, havia informado que as ações seriam "fruto de estudos e reuniões técnicas que têm foco na sustentabilidade do instituto, a partir, principalmente, do controle das despesas e de práticas já adotadas no mercado". A atualização teria sido realizada para ajustar a remuneração a valores de mercado.

## Alerta

## Vigilância em saúde do Estado monitora caso suspeito de varíola do macaco

A secretaria estadual da Saúde (SES) passou a considerar na segunda-feira, 30/05, suspeito da varíola do macaco (chamada de monkeypox) um caso que estava em monitoramento desde sexta-feira, 27/05. É um residente de Portugal que se encontra em viagem a Porto Alegre.

O conceito de caso suspeito estabelecido pelo Ministério da Saúde passou por uma atualização na segunda, 30/05, a partir da qual foi possível relacionar esse caso registrado na capital. O homem procurou atendimento médico dia 19 e novamente no dia 23 deste mês. O paciente desconhece contato com pessoas em Portugal que sejam confirmadas ou suspeitas para a doença varíola do macaco e relata melhora parcial das queixas citadas com tratamento instituído. Caso segue em monitoramento e acompanhamento clínico na residência de familiares.

Para ser considerado suspeito, o caso precisa ser de um indivíduo que, a partir de 15/3/2022, apresente início súbito de febre, adeno-

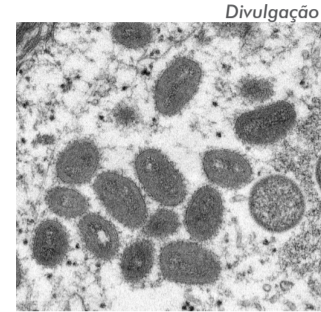

Divulgação

megalia (aumento dos linfonodos do pescoço) e erupção cutânea aguda do tipo papulovesicular de progressão uniforme e que apresente um ou mais dos seguintes sinais ou sintomas: dor nas costas, astenia (perda ou diminuição da força física) e cefaleia (dor de cabeça).

As suspeitas quando identificadas ainda seguem uma investigação no intuito de descartar as doenças que se enquadram como diagnóstico diferencial, como a própria varicela (catapora), sarampo, dengue, zika, chikungunya, herpes zoster, herpes simples, infecções bacterianas de pele, sífilis, reações alérgicas, entre outras.

Quem é suspeito de estar infectado tem coletadas amostras de material vesicular (secreção da vesícula), crosta (lesão da pele), sangue, urina e secreções do nariz e boca. O laboratório de referência é o Instituto Adolfo Lutz, de São Paulo.

Recentemente, casos de infecção do vírus têm sido relatados em Portugal, Espanha, Inglaterra e Estados Unidos. Até pouco tempo, todos os casos fora da África eram casos importados de viajantes recentes à República Democrática do Congo ou à Nigéria. Os casos reportados em maio de 2022 são os primeiros casos autóctones, cuja via de transmissão ainda não se tem estabelecida ao certo.

O monkeypox virus, embora seja conhecido por causar a "varíola do macaco" ou "varíola símia", é um vírus que infecta roedores na África, e macacos são provavelmente hospedeiros acidentais, assim como o homem. A infecção tem sintomas bem similares à varíola humana, porém com baixas taxas de transmissão e de letalidade.

## COVID e Influenza

## Mutirão de vacinação será realizado no sábado

No sábado, 04/06, a Unidade Móvel da secretaria municipal da Saúde de Bento estará na Via Del Vino para mais um Mutirão de Vacinação contra Influenza e COVID-19. O horário de imuniza-

ção é das 8h às 14h. É necessário apresentar documento com foto.

Para a vacina contra a gripe, seguem sendo vacinados os grupos prioritários, como pessoas a partir de 55 anos, crianças de 05 a

09 anos, professores, caminhoneiros e pessoas com comorbidades.

Também estará sendo aplicada a primeira e a segunda dose da COVID-19, além das doses de reforço.

## Fruteira São Roque

Av. São Roque, 363 | Fone: (54) 3451-1370

NÃO TEMOS FILIAL

ABERTA TODOS OS DOMINGOS

A sua fruteira!

 R\$ 19,90 / Kg	 R\$ 11,90 / Kg	 R\$ 10,90 / Kg	 R\$ 7,49 / Kg	 R\$ 15,99 / Kg	 R\$ 23,90 / Kg	 R\$ 39,90 / Kg	 R\$ 13,99 / un
 R\$ 39,90 / Kg	 R\$ 12,90 / Kg	 R\$ 29,99 / Kg	 R\$ 32,90 / Kg	 R\$ 4,39 / un	 R\$ 2,69 / un	 R\$ 2,99 / un	 R\$ 4,99 / un
 R\$ 1,79 / un	 R\$ 8,99 / un	 R\$ 1,99 / Kg	 R\$ 4,49 / Kg	 R\$ 1,85 / un	 R\$ 2,95 / Kg	 R\$ 1,99 / Kg	 R\$ 15,97 / un
 R\$ 5,79 / un	 R\$ 1,99 / Kg	 R\$ 3,90 / Kg	 R\$ 4,99 / Kg	 R\$ 4,90 / Kg	 R\$ 1,45 / Kg	 R\$ 5,85 / un	 R\$ 9,97 / un
						 R\$ 11,97 / un	 R\$ 6,99 / un

OFERTAS VÁLIDAS PARA SEXTA-FEIRA (03/06) ou ENQUANTO DURAREM OS ESTOQUES.

Envie uma mensagem e receba diariamente nossas promoções

NOVO NÚMERO! 9 9656-9853



## Discussões

## Possibilidade de municipalização da escola Bento gera debates e trocas de farpas

**Diretores, políticos e associações têm apresentado opiniões distintas sobre futuro da instituição. Grande parte da comunidade escolar tem defendido permanência na esfera estadual**

**Eduarda Bucco**

As discussões acerca do futuro da Escola Estadual de Ensino Fundamental General Bento Gonçalves da Silva tiveram destaque nos últimos dias no município. A possibilidade de municipalização da instituição foi levantada pelo vereador Ari Pelicoli (Cidadania), que no início do ano protocolou um pedido de informações na Câmara de Vereadores. Na justificativa para questionar a viabilidade da medida, o parlamentar citava a falta de vagas por parte do Estado, tendo o município que absorver essa demanda. "Ainda, sabe-se que algumas salas estão vazias, mesmo com a necessidade de ampliação de vagas. Entendemos que o melhor neste momento seria municipalizar a Escola", argumentou.

Após a realização de uma audiência pública no dia 19/05, nas dependências da escola, órgãos e políticos passaram a se posicionar sobre o assunto. A União dos Estudantes Secundaristas de Bento Gonçalves (UESB) emitiu uma nota no dia 25/05, se mostrando favo-

rável. Mesmo com a contrariedade da comunidade escolar, a UESB acredita que a medida seja importante para qualificar o ensino no município.

Citando as boas avaliações em relação à educação da rede municipal de Bento, a união comenta que a municipalização não impactaria os estudantes, "pois todos que já estão matriculados garantem sua permanência na escola, bem como a ampliação de vagas já prevista".

A prefeitura também teria demonstrado certa simpatia pela ideia. "Tem tido bastante falta de vagas em escolas próximas às residências dos estudantes. Então a prefeitura gosta da ideia de ter essa instituição no centro da cidade. Mas não há nada concreto. O que sabemos é que o Bento tem capacidade para atender mais alunos. O Estado tem deixado de lado as questões envolvendo a Educação e a prefeitura teria mais recurso para isso", explica o vereador Duda Pomper Mayer (União), que tem participado das discussões.

Conforme a secretaria municipal de Educação, o processo de municipalização ocorre em etapas. "A primeira é a solicitação da possibilidade à secretaria Estadual de Educação (SEDUC), pela prefeitura, e a partir desta solicitação, os responsáveis pela rede estadual vão realizando cada etapa do trâmite, sendo uma delas uma audiência pública com toda a comunidade escolar, profissionais, pais e alunos", comenta a secretária Adriane Zorzi. Agora, com o resultado da audiência, a SEDUC decidirá se dará continuidade, ou não, ao processo.

Arquivo pessoal



**DIREÇÃO SE OPÕE**

Fundada em 1910, a escola Bento se tornou referência no município, tendo destaque, também, com o Ensino de Jovens Adultos (EJA). Atualmente, atende cerca de 400 estudantes, em 18 turmas. E a trajetória bem vista do colégio tem sido utilizada como argumento pela direção para defender a permanência na esfera estadual. "Entendemos que [a comunidade] está sendo atendida de forma satisfatória, não havendo a necessidade de mudança de administração, visto que há o quadro completo de servidores", comenta o diretor Leonildo da L. de Moura, que ocupa a função há dez anos.

O diretor expõe que o vereador Ari Pelicoli teria utilizado informações sem fundamento para justificar a possibilidade de municipalização da escola. Na justificativa, o parlamentar citava a falta de vagas por parte do Estado, tendo o município que absorver essa demanda.

Pelicoli informou que a solicitação teria partido de um grupo de pais da própria escola Bento,

argumento que também foi rebatido pelo diretor. "Mesmo indo até a porta da escola no dia da reunião e sendo convidado, [Pelicoli] não quis se pronunciar e nem ao menos apresentar a requisição ou abaixo assinado dos pais", relata.

Em relação à demanda que o município teria de alunos, com falta de vagas, o diretor afirma que a escola Bento "sempre manteve uma parceria tranquila com a SMED, fornecendo a cessão de uso para atender a demanda do município. Sempre estivemos de portas abertas, inclusive estamos sem turmas de cessão de uso esse ano por não haver necessidade deste espaço segundo o município", informa.

**PELICOLI SUGERE DIÁLOGO**

Na última sessão ordinária da Câmara de Vereadores, Ari Pelicoli apresentou um ofício enviado pela 16ª Coordenadoria Regional de Educação (16ª CRE) sobre a capacidade da escola Bento. Segundo o documento, a estrutura da escola teria capacidade para abrigar 1.200 alunos nos três turnos, tendo ocupação atual de 348 estudantes. "Esse ofício fala por si só. Queremos uma escola com ocupação total e de melhor qualidade", comentou.

Ainda durante a sua fala, Pelicoli ressaltou que está aberto a outras sugestões acerca do futuro da escola e sugeriu a realização de uma nova audiência. "A última audiência foi somente para pessoas escolhidas e convidadas. Que tenha outra audiência para que esses pais que têm dificuldade de colocar seus filhos nas escolas também possam participar", disse.

O vereador explica que a ideia

de trazer o assunto da municipalização do Bento à tona partiu de uma demanda da comunidade, que sofre com o problema recorrente de faltas de vaga. "Diversos pais me procuraram, dizendo que a escola Bento não estava com todo seu espaço sendo utilizado", informa.

Diante do retorno da 16ª CRE informando a capacidade da instituição, Pelicoli enfatizou seu anseio por viabilizar a ocupação integral da escola. "Se alguém tiver uma melhor solução, que nos apresente, pois é inadmissível termos para uma troca de ideias, para que, juntos, possamos equacionar um melhor atendimento a todos os demais alunos que tanto procuram por vagas", conclui.

**NOTA DE REPÚDIO**

O 12º Núcleo do CPERS Sindicato e o Sindicato dos Servidores Públicos Municipais de Bento (SINDISERP) emitiram uma nota de repúdio na segunda-feira, 30/05, direcionada à UESB e a alguns parlamentares do município. Segundo eles, as declarações que vêm sendo feitas acerca da incapacidade do Estado em manter a instituição "não se fundamentam com a verdade".

"A UESB afirma, genericamente, e sem argumentos sólidos, em matéria jornalística veiculada na página "Serranossa", na data de 26/05/2022, "que a assunção da responsabilidade da Escola Estadual Bento Gonçalves pelo Município

de Bento Gonçalves, seria importante para a qualificação do ensino", diz a nota. "Para informação da Comunidade Escolar e a quem interessar, a escola conta com recursos atualizados, assim como profissionais com ampla formação, reafirmando a qualificação do ensino", complementam os sindicatos.

Ainda na segunda, o SERRANOSSA publicou uma matéria em seu site sobre as manifestações de diretores, não somente da escola Bento, criticando as falas de vereadores na Câmara. Na penúltima sessão do Legislativo, o vereador Edson Biasi (PP) utilizou o termo "pelegada de esquerda", já usado pelo vereador Anderson Zanella (PP) ao mencionar a direção do Bento, para criticar as direções das escolas estaduais como um todo. "O Estado não quer mais saber de educação, largou tudo. E o pior de tudo é que as escolas do Estado estão todas direcionadas, direcionadas com aquela 'pelegada de esquerda'", disse Biasi. Na sessão de segunda, 30/05, ele se desculpou. "Quero pedir desculpas na tribuna, sobre minha fala da sessão passada, se eu generalizei. Se eu errei, só erra quem faz, então quero pedir desculpas. Mas minha fala era para uma determinada instituição", comentou.

"Aos vereadores que difamam o trabalho do magistério, posicionamentos e pautas relevantes para a garantia de uma educação pública, gratuita e de qualidade, pedimos respeito, pois acreditamos que a base de uma sociedade se dá pela democracia e o respeito pelo próximo", comentam os sindicatos.

**PAGUE SUAS COMPRAS EM**

**3X NO CARTÃO**

PARCELAMENTO  
DISPONÍVEL  
PARA COMPRAS  
ACIMA DE

**R\$ 200,00**

VISA

mastercard

BANRI  
compras



**super apolo**  
AQUI VOCÊ É DE CASA

Ofertas válidas dia 3/6/2022, enquanto durarem os estoques. Fotografias ilustrativas.



Frango  
inteiro  
resfriado kg.

**9,90**  
kg



Filé Tilápia  
Le Gour  
400g.

**16,90**  
cada



Coração  
de frango  
Araçá 1kg.

**19,90**  
kg



Costela  
bovina  
desossada  
vácuo kg.

**24,90**  
kg



Coxão  
de dentro  
bovino  
pedaço kg.

**36,90**  
kg



Água mineral  
Floresta 500ml.  
Sem gás  
Máximo de  
48 unidades  
por cliente.

**0,79**  
cada



Refrigerante  
Sarandi  
1,5 litro.

**2,99**  
cada



Vinho Maison  
De Ville  
1,5 litro.

**19,90**  
cada



Vinho Salton  
Classic 750ml.

**16,90**  
cada



Whisky Bell's  
original 700ml.

**39,90**  
cada

BEBA COM MODERAÇÃO



Pepino  
Gran Montella  
300g.

COMPRE 2 UN.  
PAGUE  
**6,99**  
cada



Chocolate  
Nestlé  
90/80g.

**4,99**  
cada



Biscoito  
Klain 60g.  
Rosca polvilho

**2,99**  
cada



Maionese  
Hemmer 960g.  
Mostarda ou  
Ketchup Hemmer  
1kg.

**12,90**  
cada



Lava Roupas  
Brilhante 1,6kg.  
Limpeza Total

**17,90**  
cada

## Projetos de lei

# Em quatro meses, Câmara aprovou 490 contratações para a prefeitura

Destas, 357 são contratações temporárias e emergenciais e 133 são novos cargos efetivos. Dados foram divulgados pelo Observatório Social de Bento Gonçalves, que alerta sobre o inchaço da máquina administrativa

## Raquel Konrad

A prefeitura municipal de Bento Gonçalves enviou para a Câmara de Vereadores, somente nos quatro primeiros meses de 2022, 10 projetos de lei para criação de vagas para 490 servidores – 133 destas são de novos cargos efetivos. Com maioria na Câmara, governo municipal contou com o apoio de sua base para aprovação de todas as contratações. Os dados foram divulgados pelo Observatório Social de Bento Gonçalves na última segunda-feira, 30/05.

As vagas aprovadas foram para engenheiros mecânicos, biólogos, suporte técnico, técnicos em enfermagem, agentes de Manutenção Urbana, dentistas, veterinários, profissionais da



Divulgação

educação, médicos e educadores sociais. Das contratações, 357 são para cargos emergenciais ou temporárias, o que pode significar renovação ou substituição de contratos de servidores já em atividade no município.

De acordo com apontamento do Observatório Social, que é presidido por Aiala Maria Santin Premaor, a sociedade deve estar sempre atenta ao problema do "inchaço" da máquina adminis-

trativa. "Percebemos pouca discussão em torno dos projetos em questão", disse Aiala.

A prefeitura municipal, através do secretário de Administração Matheus Barbosa, justifica que os servidores foram destinados para áreas que havia necessidade do aumento de efetivo "proporcionando serviços de mais qualidade e agilidade para população, sendo necessários principalmente em setores como

## Progressão de nomeações de cargos comissionados

### Abril

2017: 125 CCs  
2018: 127  
2019: 121  
2020: 130  
2021: 152  
2022: 144

## Novos cargos eletivos\*

50 assessores administrativos  
5 psicólogos  
5 assistências sociais  
5 terapeutas ocupacionais  
5 enfermeiros  
2 bioquímicos  
2 nutricionistas  
3 fisioterapeutas  
4 farmateuticos  
7 psicólogos

\*não inclui contratações temporárias e emergenciais

saúde e educação", destacou.

### CCs

Outro monitoramento realizado pelo Observatório Social é em relação ao número de cargos de confiança (CC) do governo Diogo e Amarildo. Até abril deste ano, a prefeitura contava com 144 comissionados, o segundo maior número dos últimos seis anos – só perde para o ano passado, quando 152 pessoas estavam ocupadas.

## Prefeitura

# 62% das empresas que vencem licitações em Bento são de fora da cidade

## Raquel Konrad

Medo de não receber, não sabem como participar, não ficam sabendo dos editais, muita burocracia, não possui responsável capacitado e falta de tempo são algumas das justificativas apontadas por empresas para não participarem de licitações municipais. A consequência disso estão nos números apresentados pelo Observatório Social de Bento Gonçalves nesta semana: 62% dos fornecedores da prefeitura de Bento Gonçalves são de fora da cidade.

Somente neste primeiro quadrimestre de 2022, 140 licitações foram realizadas em Bento, sendo 93 já homologadas com valo-

res superiores a R\$ 30 milhões.

De acordo com o Observatório, 114 empresas de fora da cidade são fornecedoras da prefeitura, contra 69 de Bento.

Para a presidente da entidade, participar dos processos licitatórios traz diversos benefícios, como lucratividade e oportunidades de negócios. "Hoje existem diversos programas que informam sobre licitações. Além disso, existem diversos mecanismos de capacitação que ajudam a enfrentar a burocracia, que se faz necessária para transparência do certame", destacou Aiala Premaor, que também pontuou sobre a importância de aquecer a economia local.



**114 empresas de fora da cidade são fornecedoras da prefeitura, contra 62 de Bento. Somente nos primeiros quatro meses de 2022, mais de R\$ 30 milhões foram contratados pela municipalidade.**

**DIA DOS NAMORADOS**  
**L'AMÉRICA**

O L'AMÉRICA SHOPPING TEM OS MELHORES PRESENTES PARA O SEU GRANDE AMOR.

**L'AMÉRICA SHOPPING**  
PRESENTE NOS SEUS MELHORES MOMENTOS



SUPERMERCADOS  
**ANDREAZZA**

**TEM  
TEM  
TEM**

**qualidade  
economia  
pra toda família**



**Loja aberta aos  
DOMINGOS\***



**OFERTA EXCLUSIVA**  
**Meu A**

Arroz Blue Soft Parboilizado 5kg - cada  
**14,77**



**OFERTA EXCLUSIVA**  
**Meu A**

Açúcar Cristal 5kg - cada  
**15,95**



**OFERTA EXCLUSIVA**  
**Meu A**

Costela Suína Dália Sem Osso Temperada Congelada - kg  
**18,90**



**OFERTA EXCLUSIVA**  
**Meu A**

Tatu Bovino Campo Nobre A Vácuo Pedacos - kg  
**29,90**



Vinho Salton Intenso 750ml - cada  
**29,90**



Vinho Português Porta 6 750ml - cada  
**44,90**



Vinho Carta Magna Clássico 1 litro - cada  
**19,90**



**OFERTA EXCLUSIVA**  
**Meu A**

Massa sem Ovos Orquídea 500g - cada Exceto Gravata e Tricolore  
**2,89**



**OFERTA EXCLUSIVA**  
**Meu A**

Farinha de Trigo Nordeste Tipo 1 5kg - cada  
**17,95**



**OFERTA EXCLUSIVA**  
**Meu A**

Óleo de Soja Coamo 900ml - cada  
**8,95**



Achocolatado em Pó Nescau 730g - cada  
**11,99**



**OFERTA EXCLUSIVA**  
**Meu A**

Sobremesa Danette 360g - cada  
**6,99**



**OFERTA EXCLUSIVA**  
**Meu A**

Fralda Babysec Ultra Sec P46 M40 G34 XG32 XXG28 cada  
**29,90**



**OFERTA EXCLUSIVA**  
**Meu A**

Água Sanitária Girando Sol 5 litros - cada  
**9,49**



**OFERTA EXCLUSIVA**  
**Meu A**

Amaciante Girando Sol 5 litros - cada  
**12,98**



**OFERTA EXCLUSIVA**  
**Meu A**

Papel Higiênico Neve Leve 16 Pague 15 Folha Dupla ou Tripla 16x30m ou 16x20m - cada  
**21,90**

Ofertas válidas somente para as lojas de Bento Gonçalves no dia 03 DE JUNHO DE 2022 ou enquanto durarem os estoques (24 un/kg por loja). Consulte quantidade máxima por cliente diretamente no aplicativo Meu Andreazza. Imagens meramente ilustrativas. \*Somente a loja da Saldanha Marinho abre aos domingos. Das 8h às 20h.

SÃO PROIBIDAS A VENDA E ENTREGA DE BEBIDAS ALCOÓLICAS A MENORES DE 18 (DEZITO) ANOS (art. 17, II do Estatuto da Criança e do Adolescente).

**BEBE COM MODERAÇÃO.**

## Problema recorrente

# Violência e bullying em sala de aula preocupam pais em Bento

Grupo de pais entrou em contato com o SERRANOSSA nesta semana para cobrar mais atenção das instituições e do Poder Público sobre o assunto

Eduarda Bucco

O comportamento de estudantes em diversas instituições de ensino em Bento Gonçalves tem preocupado a comunidade escolar no período pós-pandemia. Além do relato de desrespeito de alguns alunos diante dos professores, a violência física e verbal nas salas de aula é outro motivo que tem tirado o sono de pais e responsáveis no município.

Nesta semana, um grupo de pais entrou em contato com o SERRANOSSA para pedir ajuda. Diversas situações de violência teriam sido registradas na escola Estadual de Ensino Fundamental Comendador Carlos Dreher Neto, no bairro Jardim Glória, nos últimos meses. O relato mais recente de desentendimento entre dois alunos é da última quarta-feira, 01/06. "Tem dias que a violência é verbal, contra professor e contra aluno. Meu filho já sofreu e ainda

sofre muito bullying. Mas também já foi agredido fisicamente por colegas. Ele tem muito medo e não quer que a gente se meta para não piorar a situação", lamenta a mãe de um aluno.

O grupo de pais alega que a instituição não tem apresentado ações eficazes para resolver o problema. Para eles, os próprios professores parecem ter receio de denunciar a situação. "Certos professores não agem por medo. Porque há crianças que já vêm de famílias violentas e desestruturadas", comenta um pai. "E as crianças que têm medo de apanhar também ficam quietas. Às vezes nem falam para os pais e para os professores", complementa.

Uma mãe recorda que o motorista de uma van escolar chegou a comentar que encontrou um aluno com uma faca dentro do veículo. "Achamos que estão se omitindo por medo. Mas tem que haver medidas mais drásticas para garantir a segurança de todos", ressalta uma mãe.

A professora de outra escola estadual do município também desabafa sobre a dificuldade de lidar com o comportamento de alguns estudantes. "Essa parte de socialização com os colegas e professores está complicada. A gente escuta bastante professores reclamando do comportamento dos alunos e do desrespeito deles com professores e colegas. Acho que

acabou sendo uma herança do período da pandemia", analisa.

De acordo com o conselho tutelar, ainda há resistência dos pais e dos próprios alunos em relação às denúncias de bullying. Mas todos os casos recebidos estariam sendo encaminhados para a rede de proteção de crianças e adolescentes do município.

A Guarda Civil Municipal (GCM) informa que realiza ações periódicas na entrada e saída das escolas para garantir a segurança de estudantes e funcionários. Já a Brigada Militar atua por meio da Patrulha Escolar, contando com dois servidores que realizam patrulhamento diariamente no horário de funcionamento das escolas. Além disso, conta com o projeto PROERD - Programa Educacional de Resistência às Drogas e à Violência, a fim de auxiliar na educação dos pequenos. "Sempre que recebemos uma denúncia pontual, comparecemos às escolas e interagimos com os professores e alunos", afirma o comandante Artur Marques de Barcellos. "Mas não percebemos um aumento da violência. Existem, sim, casos pontuais, mas nada alarmante", defende.

O SERRANOSSA entrou em contato com a escola Comendador Carlos Dreher Neto, mas até a publicação desta reportagem, não havia obtido retorno. "Precisamos de uma solução", clamam os pais.

## Segurança

# Bento registra três prisões por tráfico de drogas em 24h

A Polícia Civil de Bento Gonçalves realizou a prisão de três pessoas por tráfico de drogas entre a terça, 31/05, e a quarta-feira, 01/06. A primeira aconteceu no bairro Progresso. Policiais da 1ª DP cumpriram mandado de busca e apreensão em um apartamento na rua Fiorelo Bertuol, no bairro Progresso. Os policiais tinham conhecimento de que o imóvel era utilizado como esconderijo de entorpecentes. Durante buscas no imóvel, foram apreendidas 35 porções de cocaína, além de celulares, dinheiro, anotações de tráfico e uma motocicleta. Um homem de 39 anos foi preso em flagrante.

Já a segunda prisão foi efetu-

ada pela 2ª DP, no bairro Fenavinho. Uma mulher de 44 anos teve a prisão preventiva decretada pelo Tribunal de Justiça do RS. Conforme a Polícia Civil, a mulher possui antecedentes pelos crimes de tentativa de homicídio, furto e tráfico de drogas.

Já a última prisão ocorreu novamente no bairro Progresso. Um homem de 25 anos foi localizado pela 1ª DP quando iria fazer uma entrega no bairro. Em seguida, foi cumprido mandado de busca e apreensão em sua residência na rua Refatti, no bairro Maria Goretti. Com ele foram localizadas nove porções de maconha, com peso total de 400 gramas.

## Polícia apreende aves, carne de caça, pescado e armas em Bento



A Polícia Civil apreendeu diversos materiais em ações de combate a crimes contra a fauna na terça-feira, 31/05. Foram cumpridos mandados de busca nas cidades de Bento, Muçum e Roca Sales, sendo apreendidas aves silvestres, carne de caça, pescado, petrechos, armas, munições, dentre outros objetos.

## Homem é preso por maus-tratos em Barbosa

A Polícia Civil de Carlos Barbosa prendeu na terça-feira, 31/05, um homem de 44 anos por maus-tratos a animais, caça ilegal e posse irregular de arma. O indivíduo foi localizado em sua propriedade, na comunidade de Santa Luiza, interior do município, durante cumprimento de mandado de busca e apreensão.

A prisão aconteceu após denúncias recebidas pela Polícia Civil a respeito da situação dos animais. Diante dos fatos, a PC de Barbosa solicitou o mandado ao Poder Judiciário. O homem foi preso em flagrante e recolhido à Penitenciária de Bento.

Os nove cães resgatados estavam em situação de extrema



magreza e desnutrição, sendo encaminhados para atendimento veterinário. Conforme a delegacia de Barbosa, eles também apresentavam ferimentos por contato com animais silvestres, já que eram utilizados para caça.

No local também foi apreendida grande quantidade de carne de caça de vários tipos, armas de fogo (espingardas e um pistão), além

de munições de diversos calibres. Ainda foram localizados mais de trinta pássaros silvestres de espécies diversas em situação ilegal. Os animais silvestres serão encaminhados ao IBAMA.

A Associação Barbosense de Proteção aos Animais (ABAPA) revela que todos os animais passaram por exames, vacinas e, após ganharem peso, também serão castrados. A comunidade pode auxiliar com dinheiro e ração de qualidade, para que possam repor todas as vitaminas. Ainda, a associação está buscando adotantes ou pessoas que disponibilizem suas casas para lar temporário. Mais informações pelo telefone (WhatsApp) (54) 99110-2974.

Já são mais de  
**1000**

sorrisos transformados  
em Bento Gonçalves!

Agende já sua avaliação!

☎ 54 3698-1200

📞 54 3698-1204



Rua General Gomes Carneiro, 130,  
Centro, Bento Gonçalves/RS



## Reajuste salgado

# Aumento das passagens revolta moradores, mas ainda não resolve déficit das empresas

Valor subiu de R\$ 4,75 para R\$ 5,00 nesta semana, impactando o orçamento de muitas famílias. "Os 25 centavos vão ser bastante pra quem paga e pouco para o sistema", resumiu a empresa Santo Antônio em nota ao SERRANOSSA

### Eduarda Bucco

Na quarta-feira, 01/06, entrou em vigor em Bento Gonçalves o reajuste das passagens de ônibus. O valor subiu R\$ 0,25, passando de R\$ 4,75 para R\$ 5,00. As tarifas das linhas para os distritos também foram reajustadas, mas o preço varia de acordo com o itinerário.

A informação foi publicada no Diário Oficial do município na semana passada, gerando revolta entre muitos moradores que dependem do transporte público. Conforme a prefeitura municipal, as empresas concessionárias do serviço solicitaram



SERRANOSSA

reajuste levando em consideração os constantes aumentos nos insumos que compõem a tarifa. A manifestação do Conselho Municipal de Trânsito teria sido favorável aos valores.

"Não querem saber se o povo ganha pouco. Não estão nem aí", lamentou uma moradora na notícia postada pelo SERRANOSSA na quinta-feira passada, 26/05. "Uma mãe que tem dois, três filhos, e precisa ir ao Centro ou outro lugar, vai gastar 40 reais entre ida e volta... com os preços que estão as coisas... fica quase inviável pra quem ganha um salário mínimo", exemplificou outra.

Alguns moradores também aproveitaram a situação para reclamar do serviço oferecido pelas empresas: "não tem nem vergonha de reajustar o preço das passagens. Não tem horário

certo pra nada, dia de chuva as pessoas mofam nas paradas se molhando, os motoristas são mal-educados, parece que estamos pedindo favor. Final de semana não tem ônibus, quando tem leva mais de 2 horas a pra vir. À noite não tem ônibus, é uma bagunça, uma falta de consideração", desabafou um cidadão.

Apesar da indignação em relação ao reajuste, as empresas defendem que os valores ainda não resolvem o déficit orçamentário que têm vivido no pós-pandemia. Em nota enviada ao SERRANOSSA nesta semana, a empresa Santo Antônio ressalta que o óleo diesel subiu mais de 50% desde janeiro. "Os aumentos, como é de conhecimento geral, foram em todas as áreas. Não foi apenas o combustível, foram os pneus, as peças, carro-

cerias, chassis e em junho temos a convenção coletiva. Nossos funcionários precisam repor as perdas de salário, como vamos ofertar isso para eles?", questiona a empresa. "Se o litro do diesel, principal insumo, subiu mais de R\$ 2,25 ao litro, já fica respondido se os 25 centavos são suficientes. Os 25 centavos vão ser bastante para quem paga e pouco para o sistema", resume a Santo Antônio.

Na nota, a empresa ainda cita o exemplo de outras cidades que vêm oferecendo subsídio aos moradores, como forma de mostrar a importância de uma ação efetiva do Poder Público. "Caxias do Sul tem subsídio, Porto Alegre tem subsídio, Lajeado tem subsídio, Santa Cruz do Sul tem subsídio, Esteio tem subsídio, Canoas tem subsídio... somente para citar como exemplo de muitas cidades que já optaram por tirar o peso da tarifa todo da conta dos usuários. Bento Gonçalves precisa de subsídio na tarifa ou as pessoas não terão mais como pagar a passagem", instiga.

A empresa Bento Transportes não respondeu aos questionamentos do SERRANOSSA.

Já a prefeitura de Bento Gonçalves afirma que está viabilizando estudos para, "posteriormente, analisar o que pode ser feito" para auxiliar os moradores com as tarifas.

# Lançada a edição 2022 do projeto Trem dos Vales

Divulgação

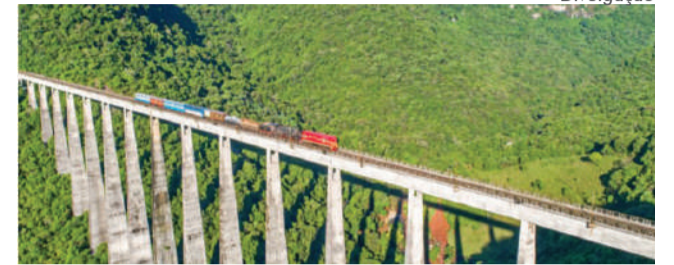

Na terça-feira, 31/05, foi lançado o projeto Trem dos Vales - Temporada 2022. Com a presença do governador Ranolfo Vieira Jr., o evento de lançamento foi realizado no Galpão Crioulo do Palácio Piratini. "Toda iniciativa que seja para o bem do Rio Grande, para o bem do desenvolvimento econômico e social do nosso Estado, terá sempre o apoio do governo. O Vale tem crescido muito nos últimos anos, também no aspecto turístico. O Trem dos Vales terá uma representatividade importante não só para a região, mas para o Estado como um todo. O turismo busca boas experiências, quer boas rodovias, com segurança, e é isso que estamos estimulando no RS", destacou Ranolfo.

Idealizado há mais de 20 anos por um grupo de empresários e promotores de turismo da região do Vale do Taquari, o Trem dos Vales percorre 92 quilômetros, passando pelos municípios de Guaporé, Vespasiano Corrêa, Dois Lajeados, Muçum, Roca Sales, Colinas e Estrela. O trajeto passa por 21 tú-

neis e 17 viadutos que ligam o Vale à Serra Gaúcha.

A edição 2022 do projeto ocorrerá de agosto a outubro, com a realização de 60 passeios. A projeção é de transportar cerca de 35 mil visitantes, injetando mais de R\$ 8 milhões na economia regional. Estima-se que 20% dos turistas são da região do Vale do Taquari e outros 20%, de outros estados e países. Cerca de 60% dos turistas provêm de outras regiões do Estado.

A apresentação do projeto contou com a presença dos secretários Raphael Ayub (Turismo) e Carlos Rafael Mallmann (Desenvolvimento Urbano e Metropolitano), de deputados estaduais, do coordenador do projeto, Rafael Fontana, do presidente da Associação dos Municípios de Turismo da região dos Vales (Amturvaes), Leandro Arenhart, do vice-presidente da Amvat e prefeito de Estrela, Elmar Schneider, e do presidente da Amvat e prefeito de Colinas, Sandro Herrmann, entre outras autoridades e lideranças da região.

**MEGA RANCHO**

CAITÁ SUPERMERCADOS

Picanha fatiada bovina Bordon kg **39,98**



Pernil suíno Reserva kg **9,98**



Costela bovina ripada kg **32,90**



Coxa com sobrecoxa de frango dorsal kg **6,89**



**Super Oferta**

Óleo de soja Vitaliv 900ml **8,99**

Coca-Cola 2l **6,99**



Cerveja Amstel 473ml **3,29**



Mondongo fatiado Campo Nobre Callegaro 1kg **19,98**



Salsichão suíno Languiru kg **13,90**



**Super Oferta**

Coxão mole bovino em pedaços kg **37,90**

bifes kg **39,90**

Lava-roupas sanitizante Omo 1.6kg **18,99**



Arroz parboilizado Carreteiro 5kg **14,99**



Papel higiênico folha dupla Florax com 12 rolos de 20m **8,99**



Costelinha suína kg **16,99**



### Solução

O	H	O	C	N	V	S
C	O	D	S	V	O	I
E	D	V	H	G	S	S
S	N	E	L	V	S	V
V	A	H	E	S	E	H
T	O	N	V	E	D	I
V	I	D	V	S	S	O
M	V	V	H	O	D	V
S	V	G	V	D	V	C
V	I	V	T	V	M	I
V	H	I	E	H	V	T
H	O	S	S	E	H	G
V	V	Z	T	M		



### Rápidas

✓ A 24ª Festa Nacional do Kiwi e 2ª Expo Farroupilha, que será realizada de 07 a 24 de julho, nos pavilhões do Parque Cinquentenário, em Farroupilha, garantiu acesso à população de baixa renda com a distribuição gratuita de 20% dos ingressos para beneficiários do Bolsa Família (atualmente Auxílio Brasil), população considerada de baixa renda previamente cadastrada no município de Farroupilha. Os ingressos limitados foram entregues na Secretaria Municipal de Habitação e Assistência Social, localizada no Centro de Atendimento ao Cidadão (CEAC), Centro de Referência de Assistência Social (CRAS I e CRAS II) e no Centro de Referência Especializado da Assistência Social de Farroupilha (CREAS).

✓ Mais de 3,5 mil pessoas prestigiaram o 6º Vitis Aurora 2022, realizado nos dias 25, 26 e 27 de maio no Centro Tecnológico Vitivinícola da Vinícola Aurora, em Pinto Bandeira, na Serra Gaúcha. Vinhos de mais de 50 municípios das regiões gaúchas da Serra, Campos de Cima da Serra, Campanha, Planalto e Vale do Taquari, e do estado de Santa Catarina, a maioria dos visitantes foi de viticultores e produtores de outras frutas. O evento aberto ao público apresentou inovações e tecnologias que são aplicadas no cultivo da videira. Em formato de circuito, o Vitis Aurora reuniu 87 expositores, com variedades de máquinas, implementos, ferramentas, mudas, fertilizantes e defensivos. Também foram ministradas palestras, que envolveram cerca de 300 pessoas, e minicursos de degustação.

✓ Começaram nesta semana as vendas de ingressos da 31ª edição do Festiqueijo, através do site festiqueijo.eleventickets.com. Os valores variam de R\$ 80 a R\$ 380, conforme o dia e a faixa etária dos visitantes. O horário de visitação às sextas-feiras será das 14h às 23h, aos sábados a entrada será a partir das 11h e encerramento às 23h, e aos domingos o horário será das 10h às 17h.

*Final de Semana de Anástão*  
**PREÇOS IMBATÍVEIS**  
 IMAGENS ILUSTRATIVAS  
 OFERTAS VÁLIDAS PARA 03, 04 E 05 DE JUNHO DE 2022.

 R\$ <b>19,90</b> / KG CORACÃO DE FRANGO CONG. SEARA	 R\$ <b>9,90</b> / KG COXINHA DA ASA CONGELADA	 R\$ <b>14,99</b> / KG COSTELA SUÍNA	 R\$ <b>16,99</b> / KG CARNE MOÍDA DE SEGUNDA
--	--	--	---

 R\$ <b>9,89</b> / KG FRANGO RESFR. INTEIRO AGROSUL	 R\$ <b>6,59</b> / UND NATA PIÁ 300G	 R\$ <b>12,99</b> / UND OVOS NICOLINI BRANCOS C/ 20 UND	 R\$ <b>3,99</b> / KG BATATA INGLESA
---	--	---	--

 R\$ <b>14,99</b> / UND CAFÉ EM PÓ BOM JESUS 500G	 R\$ <b>9,89</b> / UND ÓLEO DE SOJA COCAMAR 900ML	 R\$ <b>4,49</b> / UND LEITE INTEGRAL SANTA CLARA 1L	 R\$ <b>5,79</b> / UND FEIJÃO PRETO AZULÃO 1KG
---	---	--	--

**Carbonera supermercado**  
 @carboneramercado  
 Supermercado Carbonera  
 Rua Marques de Souza, 492 | Bairro São Francisco, BG  
 FAÇA SUAS COMPRAS PELO WHATSAPP - 99624.2933

### Social

Fotos: divulgação

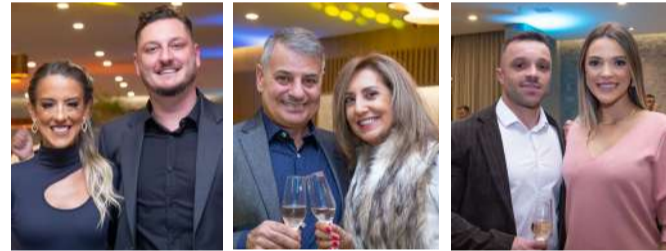

A Forma Espaços Imobiliários entregou na última sexta-feira, 27/05, mais um hotel para a rede Laghetto Viverone, desta vez na cidade de Canela. O evento reuniu os diretores e equipe da Forma, além de convidados especiais.

Léo Hendege Fotografia

A Associação Bento-gonçalvese de Convivência e Apoio à Infância e Juventude (Abraçaí) promoveu mais uma edição do Eles na Passarela na última terça-feira, 31/05. O jantar beneficente e desfile foram realizados no Centro Empresarial do CIC Bento Gonçalves. O Eles na Passarela tem como objetivo principal angariar fundos para auxiliar no custeio da Entidade ao longo do ano.



Foi lançado na última quarta-feira, o livro "Confraria do Vinho de Bento Gonçalves – 25 anos de história". O eventon foi realizado na Casa Valduga, no Vale dos Vinhedos, local do primeiro encontro do grupo, que hoje conta com 30 integrantes, que já realizaram 163 encontros técnicos, visitaram 300 vinícolas, 12 países e degustaram 2500 rótulos.

**Um bom plano é ter saúde para toda a família.**

Ter um plano Tacchimed é cuidar da prevenção

Para maiores informações acesse:

Telefone e WhatsApp  
 (54) **3455.4333**  
 atendimento@tacchini.com.br

PLANOS DE SAÚDE  
**TacchiMed**  
 TUDO PARA VOCÊ SE SENTIR BEM

ANS-nº 34255-6



## No Parque de Eventos

## ExpoBento e Fenavinho iniciam na próxima quinta-feira

Fotos: Augusto Tomasi, Vagão Filmes

Feira reúne 450 expositores de 9 a 19 de junho, oferecendo desde experiências de compra a descobertas gastronômicas, passando por mais de 120 atrações artísticas e programação para toda família. Já a Fenavinho deve novamente encantar com diversas atrações na Vila Típica



Os palcos Gastronomia, Variedades e Fenavinho vão receber mais de 120 shows musicais e apresentações teatrais. Um dos eventos mais aguardados é o Festival ExpoBento, no dia 15 de junho, que terá entre os destaques a dupla Fernando e Sorocaba. Visitantes terão oportunidade de encontrar produtos que vão desde bijuterias a R\$ 5 até apartamentos de mais de R\$ 2 milhões. Gastronomia, vinho e tradições típicas italianas são destaques no espaço da Fenavinho.

Falta pouco! Inicia na próxima quinta-feira, 9 de junho, a 30ª edição da ExpoBento e a 17ª Fenavinho. Durante 11 dias, nos quais estão incluídos dois finais de semana, o Parque de Eventos de Bento acolhe a maior feira multisetorial do país, reduto de compras, lazer e entretenimento para toda família.

Até o dia 19, 450 expositores mostrarão seus produtos nos ambientes segmentados da ExpoBento, o que facilita e organiza a visita das mais de 250 mil pessoas que devem passar pelos pavilhões do parque. Junto à feira, a Fenavinho também atrai visitantes com diversas atrações na Vila Típica.

## EXPOBENTO

Com os já conhecidos espaços Mundo da Moda, Espaço Variedades, Salão do Imóvel, Arena Gastronômica, Agroindústria, Salão Automotivo, entre outros, o visitante

poderá encontrar desde bijuterias a R\$ 5 a apartamentos de mais de R\$ 2 milhões, o que mostra o caráter eclético do evento e também seu lado voltado aos negócios.

Um dos diferenciais da ExpoBento é sua programação pensada para agradar a todos as fatias de público. Isso, claro, inclui as crianças. Por isso, as famílias que vão à feira encontram toda segurança para aproveitar os diversos atrativos sem se preocupar. Além de cinco apresentações de teatro infantil e programas artísticos com indicação livre, as crianças encontram diversão no Espaço Kids, com brincadeiras recreativas sob a tutela de monitores.

Forçada a adiar por duas vezes a emblemática edição de número 30 devido à pandemia, a feira vem reforçada em atrações de

lazer neste ano para renovar seu apelo de encontro para toda família. Serão mais de 10 shows por dia nos três palcos espalhados pelos pavilhões.

## ATRAÇÕES ARTÍSTICAS

Os palcos Gastronomia, Variedades e Fenavinho vão receber shows musicais e apresentações teatrais de artistas como Família Lima (dias 12), Comunidade Ninjitsu (dia 15), Ultramen (dia 16) e Guri de Uruguaiana (dia 17). Além disso, o talento local terá espaço com o projeto Balaio Autoral, divulgando e valorizando músicos locais. Para ter acesso a toda essa programação, basta adquirir o ingresso para a feira, que custa R\$8 em dias de semana e R\$15 aos finais de semana e feriados.

O único ingresso extra que o

público precisará adquirir além do bilhete de entrada na feira será para acompanhar os shows nacionais agendados para ocorrerem no Pavilhão E. Por lá, um dos destaques será o grupo de pagode romântico Raça Negra (dia 11), entando sucessos de uma carreira de quase 40 anos como "É Tarde Demais", "Cigana" e "Cheia de Manias".

No mesmo palco do Pavilhão E também estarão dois DJs da nova geração que têm dado o que falar. A noite de 12 de junho, Dia dos Namorados e pré-feriado em Bento Gonçalves de Santo Antônio, será para curtir a música eletrônica do DJ Lucas Beat e do DJ KVSH. Enquanto o primeiro se destaca por remixar músicas de sofrência com a batida do funk, como "Disco Arranhado" e "Bloqueia Eu", o segundo chama a atenção com hits como

"Sorri, Sou Rei" e "Cante por Nós", já apresentadas em festivais como Lollapalooza e Rock in Rio.

Outra atração no Pavilhão E será o Festival ExpoBento. Nativismo, sertanejo e funk serão a pedida no dia 15, com três grandes representantes de cada gênero, o gaúcho Baitaca, os paranaenses Fernando & Sorocaba e o paulista MC Kekel.

## FENAVINHO

Neste ano, assim como ocorreu em 2019 e 2000, a ExpoBento agrega a maior festa do município ao seu rol de atrativos. A Fenavinho aparecerá na feira por meio de sua Vila Típica, com a participação de diversas vinícolas, instaladas em cenário que emula casarios do início do século passado e onde ocorrem apresentações culturais

de resgate da cultura dos imigrantes italianos. No espaço, o público também encontrará opções gastronômicas típicas da região e poderá apreciar os premiados vinhos, espumantes e sucos.

## Serviço

O quê: 30ª ExpoBento e 17ª Fenavinho  
Quando: de 9 a 19 de junho  
Onde: Parque de Eventos, em Bento Gonçalves  
Quanto: R\$ 8 (dias de semana) e R\$ 15 (finais de semana e feriados)  
Estacionamento: R\$ 15 (dias de semana) e R\$ 20 (finais de semana e feriados) e feriados.  
Para motos, R\$ 5 e R\$ 10, respectivamente

MINISTÉRIO DO TURISMO APRESENTA:

09 A 19 DE JUNHO

ExpoBento

FENAVINHO

[/ExpoBentoOficial](#)  
[/expobento\\_bg](#)  
[expobento.com.br](#)

[/fenavinho](#)  
[/fenavinho](#)  
[fenavinho.com.br](#)

Prepare a agenda: todos os dias grandes atrações esperam você!



**OURIVES**  
CASA DOS REPAROS

Rua Guilherme Fasolo, 172,  
Bairro Maria Goretti  
(ao lado do Frigorífico Aida)

(54) 3453 6336

**OURIVES**  
Pet Shop

54 99665 2112  
Rua Amabile Campagnolo, 703,  
bairro Universitário, BG

**Auto Lavagem**  
Estética - Limpeza - Polimento e Cera

**maná**

54 3702.1450 | 99936.5584  
99610.4091

A CLÍNICA DA FAMÍLIA BRASILEIRA

**Dentistas**  
**Clinica Brasil**

(54) 3451 4671  
Rua Marechal Deodoro, 31  
Centro - Bento Gonçalves

**FARMÁCIA**  
**SÃO JOSÉ**

Matriz: (54) 3453 6516  
Rua Caxias do Sul, 527, Glória  
Filial 1: (54) 3453 1713  
Rua Marcos Valduga, 232,  
Santa Helena  
Filial 2: (54) 3453 6161  
Rua Carlos Cembranel, 28,  
Santa Marta

**MERCADO**  
**NICHETTI**

**SANTA MARTA:**  
Rua Carlos Ranzi, 230, 54 3453 7911  
**BOTAFOGO:**  
Rua Fortaleza, 291, 54 3453 2208  
**SÃO FRANCISCO:**  
Rua Garibaldi, 431, 54 3454 2273

**EDITAL DE PROCESSO SELETIVO**  
**SIMPLIFICADO Nº 003/2022**

O Município de Monte Belo do Sul torna público que nos dias 06, 07, 08, 09 e 10 de junho de 2022, das 8h às 11h, e das 13h30min às 16h, na sede da Prefeitura Municipal, a Comissão irá receber os currículos para contratação dos seguintes cargos temporários: Auxiliar de Serviços de Obras (40h), Merendeira/Servente (40h), Motorista (40h) e Operador de Máquinas (40h). Edital e anexos disponíveis no mural da Prefeitura e no portal: <https://www.montebelodosul.rs.gov.br/concurso/cat/13>.

Monte Belo do Sul, 03 de junho de 2022.

Adenir José Dallé  
Prefeito Municipal

**EXCELENTES OPORTUNIDADES**

**SÃO JOÃO:** apto 2 dorms., sala, cozinha, banheiro, área de serviço e garagem. (mobiado). R\$ 900  
**CENTRO:** apto 2 dorms., sala, cozinha, banheiro, área de serviço, suíte, churrasqueira e garagem. R\$ 1.180 + IPTU  
**CENTRO:** apto 2 dorms., sala, cozinha/área de serviço, banheiro, churrasqueira, suíte e garagem. R\$ 1.250 + IPTU  
**CENTRO:** apto 2 dorms., sala, cozinha, área de serviço, banheiro, churrasqueira, suíte e garagem. R\$ 1.200 + IPTU  
**CENTRO:** apto 2 dorms., sala, cozinha, banheiro, área de serviço, churrasqueira, suíte e garagem. R\$ 1.300 + IPTU  
**CENTRO:** apto 2 dorms., sala, cozinha/área de serviço, churrasqueira, banheiro, suíte e garagem. R\$ 1.450 + IPTU  
**CENTRO:** apto 2 dorms., sala, cozinha, área de serviço, churrasqueira, banheiro, suíte e garagem. R\$ 1.450 + IPTU  
**CENTRO:** apto 2 dorms., sala, cozinha, área de serviço, churrasqueira, banheiro, suíte e garagem. R\$ 1.200 + IPTU  
**HUMAITÁ:** casa (inferior), 3 dorms., s/c, banheiro e área de serviço. R\$ 1.000  
**SANTA MARTA:** casa (inferior), 2 dorms., sala, cozinha, banheiro e área de serviço R\$ 670  
**SANTA HELENA:** casa (inferior), 2 dorms., cozinha, área de serviço, churrasqueira e estacionamento para moto. R\$ 780 + IPTU

**ALUGUEL**

[www.oliparimoveis.com.br](http://www.oliparimoveis.com.br)

Rua Barão do Rio Branco, 570,  
Centro, Bento Gonçalves

(54) 3452 2612

**Olipar Imóveis**  
Consultoria Imobiliária

**Precisa alugar o seu imóvel?**

Anuncie seu imóvel conosco e garanta um bom negócio!

Anuncie seu imóvel



Abra a câmera do seu celular para escanear o qr code.

(54) 3055-2599  
[www.tomasimoveis.com.br](http://www.tomasimoveis.com.br)

**tomasi**  
Condomínios e Imóveis

**Lucimara B. Bonato**  
ADVOGADA | OAB/RS 98.202

**Kelin S. B. Bolzan**  
ADVOGADA | OAB/RS 110.426

TRABALHISTA · INSS · ALIMENTOS · DIVÓRCIOS  
INVENTÁRIOS · CONTRATOS · CONSUMIDOR · COBRANÇAS

54 99959 9512 | 54 98435 7252  
Rua Visconde de São Gabriel, 392, sala 72,  
Edifício São Gabriel, Cidade Alta, BG | 54 3125 0759

**Fraporti**  
Imóveis

CRECI 024.163-J

(54) 98114 8872  
[www.fraportimoveis.com.br](http://www.fraportimoveis.com.br)  
Rua Naracy J. Torresan, 09,  
sala 05, bairro Maria Goretti

**LANÇAMENTO NO BAIRRO MARIA GORETTI**

2 dormitórios com 52m² a 57m²  
Rebaixe em gesso  
Esperas para água quente e split  
Churrasqueira  
Box de garagem  
Piso em todos os ambientes  
Opção de sacada aberta e suíte

Consulte valores e condições especiais

**MÓDENA**  
RESIDENCIAL



**Feira de EMPREGO e estágio da Tomasi RH**

03 a 04 Jun / 09h às 18h

São mais de 300 oportunidades para você conquistar seu lugar no mercado de trabalho.

- ✓ Cadastro de currículo
- ✓ Inscrição para Workshop gratuito com certificado (vagas limitadas)
- ✓ Isenção da taxa de matrícula + material didático gratuito em cursos selecionados da Datamais e Mais Bella

Shopping Bento no subsolo  
Rua Marechal Deodoro, 238 - Centro - Bento Gonçalves - RS

Realização:  tomasi RH

Parceiros:   

**ROSELAINE LEAL ADVOCACIA CRIMINAL**

OAB/RS 116.387

54 99955 5544  
[roselainelealadv@outlook.com](mailto:roselainelealadv@outlook.com)  
Rua Visconde de São Gabriel, 392, Edifício São Gabriel, sala 84, Cidade Alta, BG

**PREGÃO ELETRÔNICO 010/2022**

O Município de Monte Belo do Sul torna público que realizará "PREGÃO ELETRÔNICO", tipo: Menor Preço por Item. Objeto: Aquisição de mobiliário para Farmácia da Unidade Básica de Saúde de Monte Belo do Sul/RS. As datas relativas à sessão de disputa são as seguintes: - Recebimento das Propostas: a partir das 8h do dia 06/06/2022, até as 8h do dia 15/06/2022 - Abertura das Propostas: a partir das 8h01min do dia 15/06/2022 - Início da sessão de disputa de Preços: as 10h do dia 15/06/2022. Referência de tempo: Horário de Brasília (DF) Local: <http://www.pregaoonlinebanrisul.com.br/> Edital e seus anexos encontram-se disponíveis no site: <https://www.montebelodosul.rs.gov.br/> - Pregão Eletrônico. Informações adicionais pelo telefone: (54) 3457 2051.

**PC VEÍCULOS**

**OFERTAS DA SEMANA**

AMAROK EXTREME 3.0V6 DIESEL	2021 PRETA	
CIVIC 2.0 LXR AUTOMÁTICO	2014 CINZA	
COMPASS LONGITUDE 2.0 DIESEL	2019 BRANCA	
FRONTIER 2.5 SV ATTACK DIESEL	2015 BRANCA	
HILUX SW4 3.0 SRV 4X4	2013 PRETA	
HILUX CD LIMITED 4X4 DIESEL	2015 BRANCA	
L200 TRITON SAVANA 4X4 DIESEL	OKM BRANCA	
PAJERO FULL 3.2 DIESEL	2018 CINZA	
PULSE 1.3 DRIVE AUTOMÁTICO	2022 BRANCO	
RANGER 2.3 XLT CD GASOLINA	2017 CINZA	
SAVEIRO 1.6 CS TRENDLINE	2020 VERMELHA	
S10 HIGH COUNTRY CD 2.8 DIESEL	2021 BRANCA	
STRADA CS 1.3 FREEDOM	2021 CINZA	
STRADA CD 1.3 FREEDOM	2022 PRATA	
TRACKER 1.2 PREMIER	2021 PRETA	
TRACKER LT 1.8 AUTOMÁTICA	2016 BRANCA	
HONDA/PCX 150 SPORT ABS	2021 PRATA	
HONDA/CB 500	2014 BRANCA	
KAWAZAKI/Z400	2020 CINZA	

**Tratores**

AGRALE 5075 4X4	2014 PRATA
AGRALE 4230 4X4	2013 VERMELHO
ANTONIO CARRARO MAJOR 5800	2019 VERMELHO
ANTONIO CARRARO TIGRONE 5800	2018 VERMELHO
LANDINI 45 CV	2017 AZUL
LS 65 CV CABINADO (NOVO)	2021 AZUL
MASSEY FERGUSON 4707 (NOVO)	NOVO VERMELHO
MASSEY FERGUSON 35X	
NEW HOLLAND TT55	NOVO AZUL
VALTRA A73 FRUTEIRO (237 HORAS)	2019 AMARELO
YANMAR SOLIS 80CV (NOVO)	NOVO VERMELHO
YANMAR SOLIS 26CV (NOVO)	NOVO VERMELHO
YANMAR 1145 4X4 (1500 HORAS)	2014 VERMELHO
YANMAR 1055 (570 HORAS)	2016 VERMELHO
YANMAR 1055 4X4 (3.200 HORAS)	2010 VERMELHO
MICROTRATOR YANMAR 12 CV	2017 BRANCO
COM ENXADA ROTATIVA	

**Implementos**

ARADO 02 DISCOS	USADO
PULVERIZADOR 300 LITROS	USADO
RASPO BASCULANTE 1,50	NOVO
RASPO TRANSP. TRASEIRO 1,30	NOVO
ROÇADEIRA LAVRALE 1,20 540RPM	NOVA
ROTATIVA MEC-RUL 1,60 540 RPM	USADA

(54) 3454 6554 | 99601 1280 Rua Guilherme Fasolo, 295, bairro Maria Goretti, Bento Gonçalves

**NÃO FIQUE SÓ IMAGINANDO A CASA PERFEITA, VENHA REALIZAR COM A GENTE!**



**Construtora Zanotto**  
CASAS PRONTAS EM SEU TERRENO

(54) 98406-3006  
Fone 3452-0506

Rua Fortaleza, 138 - Sala 03  
Botafogo - Bento Gonçalves

**Pinusplac**

**VENDO** terrenos industriais, com matrículas, localizados no bairro Barracão, com toda infraestrutura, área total a partir de 1.540m². Valor especial de lançamento. Poucas unidades. Entre em contato para mais informações. Contato (54) 3449 4444, (54) 99981 3000, (54) 9997 23122 e (54) 99236 7635.

**VENDO** terreno em belo local, seguro, calmo, com uma linda paisagem, toda a infraestrutura necessária. Você pode financiar direto conosco com uma entrada e até 50 meses para pagar, valor a partir de R\$ 135.000, no condomínio Residencial Villaggio Toscana, com matrícula, no bairro Barracão. Contato (54) 99981 3000, 98404 5302.

**VENDO** apartamento no Edifício Resedá, no bairro Maria Goretti, com 1 dormitório, sala/cozinha, área de serviço, banheiro e box de garagem. Área total de 55,674m², área privativa 41,872m², prédio de esquina. Contato (54) 98404 5302 ou 99981 3000. Valor R\$ 160.000. Preço especial à vista.

54 3449 4444  
[contato@pinusplac.com.br](mailto:contato@pinusplac.com.br)

# G'Dom

MALHAS

Dom

## CURSO GRÁTIS

### DE COSTURA INDUSTRIAL

VAGAS LIMITADAS

**INÍCIO DAS AULAS: IMEDIATO**
**HORÁRIO:** de segunda a sexta-feira, das 7h às 12h e das 13h às 17h

**REQUISITOS:** vontade de aprender a costurar e de ter uma profissão

Interessados devem enviar currículo para o e-mail [peessoal@gdom.com.br](mailto:peessoal@gdom.com.br) ou comparecer na Malhas G'Dom (Rua Tietê, 568 B.Imigrante), de 2ª a 6ª feira em horário comercial.



**PARTICIPE DA  
FEIRA DE EMPREGOS  
E OPORTUNIDADES  
DA WEG-CESTARI**

# SÁ BA DO

**04 DE JUNHO  
08H00 ÀS 11H00**

Traga sua carteira de trabalho,  
documento pessoal e currículo  
para concorrer a diversas vagas  
disponíveis na empresa.

Rua Goiânia, 876 - B. Pomarosa - BG/RS  
ANTIGA GEREMIA REDUTORES

**SINDICATO DOS TRABALHADORES NAS INDÚSTRIAS METALÚRGICAS, MECÂNICAS E DE MATERIAL ELÉTRICO DE BENTO GONÇALVES**  
Com Sede e Foro Neste Município e Com Abrangência Intermunicipal  
BASE TERRITORIAL: Bento Gonçalves, Monte Belo do Sul, Santa Tereza, Veranópolis, Nova Prata, Cotiporã, Fagundes Varela, Guabiju, Protásio Alves, São Jorge, Vila Flores, Vista Alegre do Prata, Nova Bassano, Nova Araçá, Parai, Guaporé, Dois Lajeados, São Valentin do Sul.  
SEDE PRÓPRIA: Rua Dom José Baréa, n.º 60, Bento Gonçalves/RS – CEP 95700-350  
CGC/MF n.º 87.557.641/0001-20 – Telefone (054) 3452-2003, (054) 3452-4270.  
E-mail: [stimmme@stimmme.com.br](mailto:stimmme@stimmme.com.br). Site: [www.stimmme.com.br](http://www.stimmme.com.br)

#### EDITAL DE CONVOCAÇÃO PARA ELEIÇÕES SINDICAIS

Pelo presente edital, nos termos do estatuto que regem esta entidade, faço saber que nos dias 27 e 28 de setembro de 2022 haverá o pleito eleitoral, sendo que no dia 27 de setembro de 2022 no período das 8h às 18h e das 18h30 às 23h30, onde houver empresas com horário noturno, e no dia 28 de setembro de 2022 das 8h às 11h, na sede da entidade e através de urnas itinerantes, será realizada para composição da diretoria, conselho fiscal e delegados representantes junto ao conselho da confederação a que está filiado, bem como, de suplentes, ficando aberto o prazo de 8 (oito) dias para o registro de chapas, sendo que a contagem para registro inicia em 03 de junho de 2022. O requerimento acompanhado de todos os documentos exigidos para o registro será dirigido ao presidente da entidade, podendo ser assinado por qualquer dos candidatos componentes da chapa. A secretaria da entidade, em Bento Gonçalves, funcionará, no período destinado ao registro de chapa das 7h30 às 11h30 e das 13h30 às 17h, onde se encontrará à disposição dos interessados pessoa habilitada para atendimento e prestação concernentes ao processo eleitoral, recebimento de documentação e fornecimento do correspondente recibo. Caso não seja obtido o quórum de comparecimento em primeira convocação, a eleição em segunda convocação será realizada no dia 03 (três) e 04 (quatro) de outubro de 2022, nos mesmos horários e locais. Em caso de empate entre as chapas mais votadas, realizar-se-á nova eleição no prazo de 15 (quinze) dias limitando a eleição às chapas em questão.

Bento Gonçalves, 03 de junho de 2022.

DEOCLIDES DOS SANTOS  
PRESIDENTE

**PREFEITURA MUNICIPAL DE MONTE BELO DO SUL/RS**  
**CONCURSO PÚBLICO Nº 01/2022**  
**EXTRATO DO EDITAL Nº 16/2022 – HOMOLOGAÇÃO DO RESULTADO FINAL DO CONCURSO PÚBLICO – EXCETO CARGOS DE MOTORISTA, OPERADOR DE MÁQUINAS E PROFESSORES**

O Sr. Adenir José Dallé, Prefeito Municipal de Monte Belo do Sul/RS, torna público, por este Extrato, a Homologação do Resultado Final do Concurso Público Nº 01/2022, em conformidade com o respectivo Edital de Abertura e suas alterações. O Edital de Homologação do Resultado Final - Exceto Cargos de Motorista, Operador de Máquinas e Professores, contendo as classificações dos candidatos, está disponibilizado, na íntegra, no site da FUNDATEC [www.fundatec.org.br](http://www.fundatec.org.br).

Monte Belo do Sul, 03 de junho de 2022.

Adenir José Dallé  
Prefeito Municipal

# RENDA EXTRA

Vagas ✓

CAIXA  
ATENDENTE DE PADARIA  
AUXILIAR DE LIMPEZA  
VAGAS PARA FINAL DE SEMANA OU 3 HORAS/DIA

Interessados enviar currículo para e-mail [curriculo@superapolo.com.br](mailto:curriculo@superapolo.com.br) - ou pelo WhatsApp (54) 99102-6746



#### MUNICÍPIO DE SANTA TEREZA

**EDITAL PREGÃO PRESENCIAL Nº 031/2022** – Objeto: registro de preços para futura e eventual aquisição de bombas submersas para poços artesanais e recalques, bem como para prestação de serviços de instalação das mesmas junto aos poços do município de Santa Tereza/RS. Data de abertura: 17/06/2022, às 9h.

**EDITAL PREGÃO PRESENCIAL Nº 032/2022** – Objeto: contratação de empresa para a prestação de serviços técnicos especializado em psicologia, 20 horas semanais, na Unidade Básica de Saúde do Município de Santa Tereza/RS. Data de abertura: 20/06/2022, às 9h.

**EDITAL PREGÃO PRESENCIAL Nº 033/2022** – Objeto: contratação de empresa para a prestação de serviço de assessoria de imprensa ao Município de Santa Tereza/RS. Data de abertura: 21/06/2022, às 9h.

**EDITAL DE TOMADA DE PREÇO Nº 019/2022** – Objeto: Contratação de empresa especializada para execução de Dreno Profundo na extensão de 896 metros, com execução de um muro de contenção com matacões de pedra de basalto, na estrada municipal “Caminhos do Pão e do Vinho”. Data de abertura: 23/06/2022, às 9h.

**EDITAL DE TOMADA DE PREÇO Nº 020/2022** – Objeto: Contratação de empresa especializada para revitalização das Pontes do Município de Santa Tereza/RS. Data de abertura: 27/06/2022, às 9h.

**EDITAL CHAMAMENTO PÚBLICO Nº 004/2022** – Objeto: credenciamento de pessoa jurídica para prestação de serviços Médicos na área de Pediatria no Município de Santa Tereza/RS. Credenciamento a partir de 13/06/2022 na Prefeitura Municipal de Santa Tereza. Horário: 7h30 às 11h e das 13h30 às 17h.

Santa Tereza/RS, 03 de junho de 2022.

Gisele Caumo  
Prefeita Municipal



#### MUNICÍPIO DE SANTA TEREZA

##### Resumo de Contratos:

**Contrato nº 048/2022** – Dispensa de Licitação nº 010/2022. Contratação de empresa aquisição de móveis para o Gabinete da Prefeita do Município de Santa Tereza-RS. MÓVEIS CENCI LTDA. Valor total: R\$ 10.700,00.

**Contrato nº 049/2022** – Pregão Presencial nº 025/2022 – Contratação de empresa especializada para executar serviços de solda de oxigênio, solda elétrica eletrodo, solda de fundição e solda mig para as Secretarias Municipais de Santa Tereza/RS. FELIPE CAUMO LTDA. VALOR TOTAL ATÉ: R\$ 107.400,00.

**Contrato nº 050/2022** – Tomada de Preço nº 015/2022 – Contratação de empresa especializada para pavimentação asfáltica da Estrada Municipal da Linha Graciema Alta (Programa Avançar no Turismo) na extensão de 1,255km do Município de Santa Tereza/RS. CONGRESUL ENGENHARIA LTDA. Valor total R\$ 1.332.618,47.

**Contrato nº 051/2022** – Pregão Presencial nº 026/2022 – Contratação de empresa especializada, para a aquisição de materiais, realizar testes de vazão e toda instalação no poço tubular profundo da Linha Leopoldina, no município de Santa Tereza/RS. ATLÂNTICA HIDROSOLUÇÕES LTDA. Valor Total: R\$ 54.000,00.

**Contrato nº 052/2022** – Pregão Presencial nº 027/2022 – Contratação de empresa, com profissional médico do trabalho, para a prestação de serviços de consultas médicas ocupacionais, emissão de exames admissionais, periódicos, demissionais, retorno ao trabalho, mudança de função, para os servidores regidos pelo Sistema Geral da Previdência Social – INSS do Município de Santa Tereza/RS. ENSENG ENGENHARIA DE SEGURANÇA DO TRABALHO LTDA. Valor por consulta R\$ 104,00.

**Contrato nº 053/2022** – Dispensa de Licitação nº 012/2022 – Contratação de empresa especializada para a confecção de uniformes escolares para os alunos regularmente matriculados na Pré-Escola e no Ensino Fundamental do Município de Santa Tereza/RS. NBC CONFECÇÃO LTDA. Valor total: R\$ 16.993,70.

**Contrato nº 054/2022** – Dispensa de Licitação nº 011/2022 – contratação de empresa para confecção de livros do Projeto Vale do Taquari/Taquari Valley. JORNAL A HORA LTDA. Valor total: R\$ 13.050,00.

**Contrato nº 055/2022** – Dispensa de Licitação nº 013/2022 – Contratação de empresa para aquisição de uma nova central telefônica. JOSE CARLOS GREGOL - ME. Valor total: R\$ 17.477,00.

**Contrato nº 056/2022** – Dispensa de Licitação nº 014/2022 – Contratação de empresa autorizada para realizar a revisão de 100 (cem) horas da motoniveladora GR1803BR XCMG da Secretaria Municipal da Agricultura, do Município de Santa Tereza/RS. GRA ASSESSORIA E CONSULTORIA EM NEGOCIOS INTERNACIONAIS EIRELI. Valor total: R\$ 5.801,60.

**Contrato nº 057/2022** – Pregão Presencial nº 028/2022 – Contratação de empresa especializada, para a aquisição de peças e contratação de mão de obra para concerto (substituição das peças) do ar condicionado da Motoniveladora CASE 845B, da Secretaria de Agricultura do município de Santa Tereza/RS. EDUARDO HENZ. Valor total R\$ 6.500,00.

**Contrato nº 058/2022** – Tomada de Preço nº 016/2022 – contratação de uma empresa para prestação de serviços contábeis ao Poder Executivo de Santa Tereza/RS. EL BASSO ME. Valor mensal R\$ 9.000,00.

##### Resumo de Termos Aditivos:

**Termo Aditivo nº 001/2022** – Referente ao contrato nº 115/2021 – CORREA SERVIÇOS DE JARDINAGEM LTDA. Fica acrescido o valor mensal R\$ 3.364,83. Prazo 12 meses a contar de 19/05/2022.

**Termo Aditivo nº 004/2022** – Referente à ata de registro nº 003/2022 – SAFRA DIESEL LTDA. Fica acrescido o valor de R\$ 6,54 ao litro do óleo diesel comum.

**Termo Aditivo nº 005/2022** – Referente a ata de registro nº 003/2022 – COLOSSO DO VALE. Fica acrescido o valor de R\$ 7,29 ao litro de óleo diesel S10.

**Termo Aditivo nº 001/2022** – Referente ao contrato nº 026/2022 – CORREA SERVIÇOS DE JARDINAGEM LTDA. Fica suprida a limpeza dos banheiros públicos e acrescido serviço de jardinagem na Unidade Básica de Saúde, Centro de Convivência do Idoso e nos acessos da Ponte Pênsil sobre o Arroio Marrecão.

**Termo Aditivo nº 002/2022** – Referente ao contrato nº 116/2020 - CLIBECOR – CLÍNICA BENTOGONÇALVENSE DO CORAÇÃO LTDA. Fica acrescido o valor mensal R\$ 4.623,39. Prazo 12 meses a contar de 22/05/2022.

**Termo Aditivo nº 001/2022** – Referente ao contrato nº 024/2022 - COIMBRA ENGENHARIA E GESTÃO LTDA. Fica acrescido o valor mensal de R\$ 2.854,00.

Santa Tereza, 03 de junho de 2022.

GISELE CAUMO  
Prefeita Municipal

## Integração

## IV Tertúlia das Cooperativas Escolares mobiliza 120 professores

Divulgação

**Movimento de intercooperação entre Sicredi Serrana, Sicredi Ouro Branco e Cooperativa Vinícola Garibaldi retorna ao modelo presencial em 2022, criando um espaço de resgate da história e construção de memórias**

Tertúlia é troca de ideias, é diálogo, é transformação. O mês de junho inicia com o movimento da IV Tertúlia das Cooperativas Escolares, realizada a partir da intercooperação entre Sicredi Serrana, Sicredi Ouro Branco e Cooperativa Vinícola Garibaldi. Após dois anos, o evento retorna ao seu modelo presencial, para formar professores orientadores das Cooperativas Escolares, concentrando diálogo e aprendizado em um só espaço.

Cerca de 120 professores, profissionais da educação e convidados se reuniram nos dias 1º e 2 de junho, em Garibaldi, para construir, juntos, um futuro ainda mais cooperativo para a educação. Em sua 4ª edição, a Tertúlia promoveu um momento singular para o registro das memórias de cada Cooperativa Escolar, com o processo criativo da confecção de um livro. A

partir de diferentes dinâmicas, debates, atividades e painéis, os participantes evidenciaram toda trajetória da cooperativa escolar, com o objetivo de manter viva a história.

Com um olhar no compromisso com a comunidade em que está presente, a Tertúlia valoriza o reencontro e a conversa entre os participantes. “Cooperativismo é essencialmente pessoas, relacionamento e contato. Crescemos nesses dois anos, utilizando os recursos digitais e as transmissões on-line. Fazemos um cooperativismo de futuro, com a mente aberta e dispostos para a inovação, mas o encontro presencial sempre vai ficar guardado nas nossas memórias”, destaca o presidente da Sicredi Serrana, Marcos André Balbinot.

Após abertura, o público conferiu a peça “Uma história de amor”, com produção do grupo Cia do Teatro. A palestra ministrada por Viviane Klaus e Luciane Grazziotin, marcou o primeiro dia de programação, colocando em foco a importância do registro no processo de eternizar a história, para construir um futuro consciente, alicerçado no passado e nas raízes.

O protagonismo dos professores também foi tema norteador de 2022. No painel mediado pelo assessor pedagógico Everaldo Marini, quatro docentes puderam compartilhar um pou-



co sobre suas experiências nas funções de orientador, coordenador pedagógico, diretor e secretário de educação, trocando ideias para uma melhoria contínua do processo de aprendizagem. Para aliar teoria à prática, alguns estudantes prestaram uma homenagem aos seus professores, destacando a importância da cooperativa escolar no seu desenvolvimento pessoal.



## As Cooperativas Escolares

O Programa Cooperativas Escolares busca ampliar o aprendizado de crianças e adolescentes, vivenciando experiências dos valores e princípios do cooperativismo, impactando diretamente mais de 300 estudantes. Na área de atuação da Sicredi Serrana, o Programa acontece no contraturno escolar, com estudantes dos anos finais do Ensino Fundamental e oportuniza o desenvolvimento de dimensões como: liderança, empreendedorismo social, educação financeira e inclusão social. Atualmente, fomentamos o desenvolvimento de oito Cooperativas Escolares, distribuídas nos municípios de Carlos Barbosa, Boa Vista do Sul, Bom Princípio, São Vendelino, Barão e Garibaldi, com previsão de abertura de uma nova em Tupandi.

## A parceria que

BENTO

merece  
está chegando!

+ 20 vagas abertas!  
Venha trabalhar conosco!



4000  
de 4000  
PROJETOS FOTOVOLTAICOS

A UCS É  
PRA VOCÊ.UCS  
BENTO GONÇALVESEngenharias  
e Tecnologia

## Combinação do Presente/Futuro

Prof. Felipe A. Tondo

Docente das áreas de Engenharia  
e Tecnologia da UCS

A evolução da tecnologia é um assunto que sempre desperta curiosidade e ao mesmo tempo certo questionamento: qual o limite? A sociedade tem papel fundamental nesse contexto, pois, como dizem os pesquisadores, a necessidade da evolução tecnológica (em diversas áreas), em especial no âmbito das Engenharias, é fruto de uma simples relação entre problemas do nosso cotidiano e as suas soluções.

Atualmente, sistemas cada vez mais automatizados nos trazem a certeza de quão importante é estarmos imersos no contexto tecnológico. Hoje temos linhas de produção e até mesmo parques industriais totalmente monitorados e robotizados (digo isso, pois aqui mesmo em nos-

sa região temos exemplos bem claros e parcerias com investimentos em tecnologia aplicada à indústria). Outro ponto fundamental que coloco em discussão é a evolução das tecnologias de comunicação, onde começamos com a rede 1G e hoje estamos implementando a quinta geração (5G) com pesquisas e congressos já falando da sexta evolução (6G), com maior taxa de dados além de muitas inovações na parte de processamento da imagem e vídeo.

Há cerca de um ano

“  
Hoje temos  
parques industriais  
totalmente  
robotizados  
”

estou realizando minha pesquisa de doutorado na área de comunicação via satélite de baixa órbita (chamamos de LEO satélite), algo que muitos anos atrás não tínhamos estrutura e poucos investimentos. A Lacuna Space (<https://lacuna.space/>) já é realidade em avanços nesse tipo de comunicação, seu uso vai desde monitoramento de áreas agrícolas, desastres ambientais, logística, até o monitoramento da fauna e flora.

Essas são apenas algumas palavras sobre o assunto, aliás, teríamos muito mais para falar, porém deixo aqui o convite para que conheçam as áreas das Engenharias da Universidade de Caxias do Sul (UCS Bento ou Sede) e prossigam nessa fascinante profissão.



## Faça uma PÓS na UCS e ganhe um Smart Speaker Google



Interessado em dar um passo além na sua carreira? Então a UCS é o lugar certo pra você!

Com especializações em diversas áreas, aqui você encontra o curso ideal para você se destacar no mercado e ainda tem a oportunidade de ganhar uma Smart Speaker Google!

É isso mesmo, o Nest Mini segunda geração é o presente que você recebe ao se matricular e frequentar as aulas de uma Pós Lato Sensu.

Lembrando que o Google Nest Mini será entregue em até dois meses após o início de suas aulas. Alunos inadimplentes não serão presenteados.

**Confira todas as nossas opções de Especialização e inscreva-se: [www.ucs.br/site/especializacao](http://www.ucs.br/site/especializacao), ou converse com a área comercial através do WhatsApp (54) 99653.3184.**

## PÓS em Engenharia Industrial com inscrições abertas



Com o objetivo de especializar profissionais para aplicação de estratégias de gestão, tecnologias e métodos inovadores para solução de problemas industriais, a UCS Bento promove o curso de pós-graduação em Engenharia Industrial.

O curso é destinado aos portadores de diploma de curso superior nas áreas de Engenharias, Tecnologias e Negócios, ou outros profissionais de nível superior que estejam envolvidos na área industrial e que desejam melhorar suas competências no campo de atuação da Engenharia Industrial.

A previsão de início é agosto de 2022 e término em dezembro de 2023, com aulas às sextas-feiras, das 18h30 às 22h30 e aos sábados, das 8h às 12h.

Faça como milhares de alunos e profissionais bem sucedidos! Vem pra UCS!

Mais informações em [ucs.br](http://ucs.br), na aba Especialização e MBA, ou converse com a nossa área comercial através do WhatsApp (54) 99653.3184.

## UCS Bento conta com serviço de Psicologia Aplicada

O SEPA - Serviço de Psicologia Aplicada, localizado no bloco A, é uma área que oportuniza atendimento psicológico gratuito à população, na UCS Bento Gonçalves.

Em contrapartida, por meio da supervisão de docentes, o SEPA possibilita aos estudantes vivências de integração e estágios curriculares, ampliando as práticas já oferecidas pela UCS à comunidade, despertando, através das experiências, o aprendizado.

Saiba mais e informe-se através do WhatsApp (54) 9 9997-4061



## Vestibular de Inverno 2022

Prova presencial dia 12/06!

Salve esta data! 12 de junho tem Vestibular de Inverno na UCS!!!

Previsto para ocorrer nas oito unidades universitárias, o processo seletivo confirma o retorno à presencialidade, processo implementado pela Instituição no primeiro semestre com a retomada das disciplinas.

O Vestibular de Inverno 2022 terá provas para todos os cursos, com processo seletivo para Bacharelados - incluindo o curso de Medicina -, Licenciaturas e Tecnologias. Para o ingresso no curso de Medicina, a prova será aplicada apenas no Campus-Sede, em Caxias do Sul.

As inscrições para o Vestibular de Medicina e dos demais cursos já estão abertas.



Informações, converse com a nossa área de relacionamento através dos números de WhatsApp:

(54) 9 9626-2771 ou (54) 9 9919-3141, ou acesse o QR-Code e saiba mais!



## Mestrado Profissional em Engenharia e Ciências Ambientais

A UCS Bento está com as inscrições abertas para o Processo Seletivo do Mestrado em Engenharia e Ciências Ambientais. Os interessados deverão se inscrever até 29 de julho.

O Processo Seletivo ocorrerá entre 4 e 12 de agosto, seguido de divulgação dos resultados preliminares no dia 8 do mesmo mês e do resultado final no dia 12. Já o período de matrículas ocorrerá de 17 a 18 de agosto.

Mais informações e inscrições, acesse o QR-CODE ou entre em contato com a nossa área de Relações com o Mercado através do (54) 99653.3184



## Estude Engenharia na UCS Bento!



Você se interessa por grafeno? Por foguetes? Por projetos de veículos?

Então a UCS é pra você! Estude Engenharia na UCS Bento! São quatro cursos de graduação na área, laboratórios equipados, professores altamente qualificados e uma estrutura invejável.

Engenharia de Produção, Engenharia Elétrica, Engenharia Eletrônica e Engenharia Mecânica são os cursos nesta área oferecidos na UCS Bento.

E atenção! Toda segunda ou quinta, através do Processo Seletivo Contínuo, você pode ingressar na UCS.

Prova on-line todas as segundas e quintas

Inscrições em [ucs.br](http://ucs.br)

Saiba mais sobre cada um dos cursos, acesse o QR-Code ao lado ou contate com a área de relacionamento da UCS Bento, pelo whats (54) 99919-3141.



## Cruzadas | Respostas na página 8

## PALAVRAS CRUZADAS DIRETAS

www.coquetel.com.br

© Revistas COQUETEL

Autor de "Dom Casmurro" (Lit.)	Armar uma conspiração	Liquidadas (dividas)	O maior continente
Aquele que ataca uma pessoa	Açúcar do sangue	Arreio de cavalos	Dobradura de papel
Espaço sem árvores em matas			
Cadeia montanhosa			
Golpe cortante			
		Conteúdo de botijões	
		Um tanto enfermo	
		Desejar ardentemente	Deserto africano
Quer muito bem a	Buenos (?)		Branca; clara
Ósmio (símbolo)		Saudável; sa	
		Laço da gravata	O animal como o rato
Trocar uma (?): bater papo	Parque florestal		
Filhote de peixe	Pequeno lago		
Apêndices de xicaras		Incrédulos	Pertencente ou relativo à Suécia
		Proteção de janelas	
Instrumento caipira (pl.)	(?) house: da acesso à internet		
		Operação de transferência bancária	
(?) Diego, cidade dos EUA		Conjunto de vozes da igreja	

BANCO

25



## Espaço do leitor

Francisco Gaiga, advogado tributarista

## Simplificação, confiança e desenvolvimento

Toda vez que o poder público simplifica a vida dos cidadãos e das empresas, é preciso comemorar. Isso porque são medidas que denotam que o Estado fez um esforço para superar a lógica burocrática, se apropriar de tecnologias de gestão e ampliar a relação de confiança com a esfera privada em nome do desenvolvimento. Celebrar não significa fechar os olhos aos problemas, como o tempo que essas mudanças levam.

O exemplo mais recente disso, no RS, é o avanço do projeto de lei que torna permanente o Regime Optativo da Substituição Tributária (ROT-ST). Trata-se de um instrumento utilizado no recolhimento do ICMS. A consolidação do ROT-ST foi aprovada na Assembleia Legislativa por 51 votos a zero no dia 5 de abril, placar que sinaliza consenso entre governistas e oposição e comprova a importância do tema.

A matéria foi sancionada pelo Palácio Piratini no dia 4 de maio. Ao virar lei, o regime garante segurança jurídica a um modelo de ICMS menos burocrático e benéfico ao planejamento das empresas. Para entender a importância do ROT-ST, é preciso compreender

a substituição tributária (ST), sistema criado há 15 anos para combater a sonegação fiscal. A ideia é recolher o ICMS de uma cadeia inteira, incluindo varejo e consumidor final, de forma antecipada na indústria. A ST facilita a fiscalização, mas cria burocracia, aperto no fluxo de caixa e custos para as empresas. Como o imposto é cobrado de antemão, é preciso gastar energia depois com cálculos de recolhimento a menor ou a maior e operacionalizar os ajustes.

Em meados de 2019, após negociações, o poder público entendeu que poderia simplificar essa relação, uma vez que a nota fiscal eletrônica havia reforçado o combate à sonegação. A indústria do vinho foi a primeira a ingressar no Regime Optativo e, no final do ano, o benefício foi estendido a outros setores. Basicamente, o ROT-ST elimina a necessidade de recálculos, pois extingue a exigência de complementar ou restituir ICMS. Desde lá, o regramento vinha sendo renovado por decretos. A nova lei representa a instituição do ROT-ST independentemente da vontade do governante de plantão. Para as companhias, é mais um passo no caminho da produção e do desenvolvimento do RS.

## Horóscopo

Por João Bidu (www.joaobidu.com.br)

## Áries – 21/03 a 20/04

Sorte nas finanças e chance de encher o bolso. Seu entusiasmo anima campo dos relacionamentos.

## Touro – 21/04 a 20/05

Dará mais chances ao diálogo. Na paquera, buscará quem te dê atenção. A dois, não exagere na possessividade.

## Gêmeos – 21/05 a 20/06

Sua dedicação rende frutos na profissão. Na paquera, seu jeito falante chama atenção. A dois, terá muita diversão.

## Câncer – 21/06 a 21/07

Seu lado comunicativo ganhará destaque. Na paquera, estará mais exigente. Na relação, controle o ciúme.

## Leão – 22/07 a 22/08

Sinal de transformações na profissão. No relacionamento, seu lado divertido garante bons momentos a dois.

## Virgem – 23/08 a 22/09

Chance de boas alianças profissionais. Seu lado seletivo estará "on" na paquera. A dois, curta a boa companhia.

## Libra – 23/09 a 22/10

Sorte nos negócios. Na paquera surge alguém tudo de bom. No relacionamento, clima de harmonia e diversão.

## Escorpião – 23/10 a 21/11

Boas parcerias à vista. Na paquera, boas chances de mudar de status. Na relação, dia promete muita animação.

## Sagitário – 22/11 a 21/12

Transformações prometem ser um sucesso. Passeio, viagem ou uma aventura deve agitar a relação ou paquera.

## Capricórnio – 22/12 a 20/01

Sinal de alianças profissionais vantajosas. Na paquera, atração por alguém experiente. A dois, muita diversão.

## Aquário – 21/01 a 19/02

Sorte nas finanças. Se está só, não deve continuar assim por muito tempo. A dois, seu jeito deixa o clima divertido.

## Peixes – 20/02 a 20/03

Atenção à sua intuição. Chance de romance com alguém importante. Seu jeito atencioso deixa a relação mais leve.

## Sete Erros | Respostas na página 8

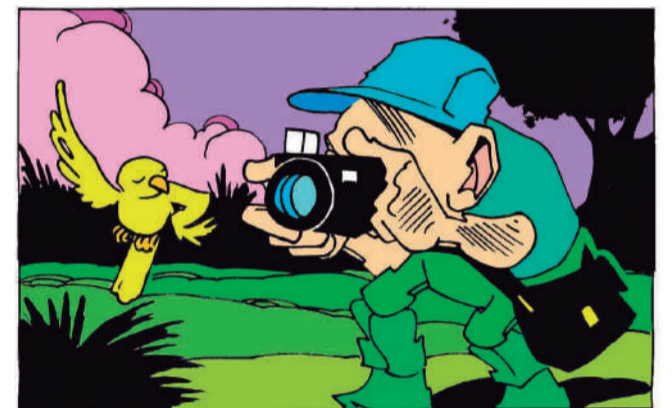

## Expediente

**Circulação:** semanal, às sextas-feiras  
**Endereço:** rua 13 de Maio, 877/602 (L'América Shopping), bairro São Bento, Bento Gonçalves  
**Contato:** (54) 3454 1015  
**Tiragem:** 10.000 exemplares  
**Direção:** Diogo Zanetti  
**Repórteres:** Eduarda Bucco e Raquel Konrad  
**Criação:** Júlia Milani **Revisão:** Jose Maia Alves  
**E-mails de contato:**  
 redacao@serranossa.com.br  
 comercial@serranossa.com.br  
 financeiro@serranossa.com.br  
**Acompanhe on-line:**  
 www.serranossa.com.br  
 Facebook: SERRANOSSA  
 Instagram: jornalserranossa  
 Twitter: @serranossa



## ADVOGADAS:

SILVANE PIEGEL MILANI

OAB/RS 69.548 | 54 99927 8118

LETÍCIA ACCADROLI GAVIRACHI

OAB/RS 119.503 | 54 99601 0198

## Áreas de atuação:

Trabalhista | Previdenciário | Penal

## Civil:

Família | Inventários | Indenizatória

Av. Saldanha Marinho | 435 | Ed. Solar | Sala 706  
Centro | Bento Gonçalves | RS

## Receita | SERRANOSSA Gourmet

## Bebida junina



## INGREDIENTES

- 4 colheres (sopa) de açúcar
- 2 rodela de gengibre
- 1 litro de água sem gás
- 1 maçã grande
- 1 laranja com casca em rodela
- 2 pedaços de canela em pau
- 4 cravos
- 3 cardamomos
- 1 colher (sopa) de flores de hibisco desidratadas

## MODO DE PREPARO

Em uma panela grande derreta o açúcar junto com o gengibre, até formar um caramelo claro, e acrescente água. Descasque a maçã, pique a polpa em cubos e junte a casca e os cubos de maçã à panela. Acrescente a laranja, a canela, os cravos, os cardamomos e o hibisco e deixe ferver até derreter os torrões de açúcar (cerca de 10 minutos). Sirva quente.

RIO DE JANEIRO  
BÚZIOS E  
APARECIDA18 a 24 julho  
R\$ 2.430Transporte em ônibus  
turismo, 5 noites hotel com  
café manhã, passeio em  
Aparecida, city tour no Rio,  
passeio escuna em Búzios,  
seguro viagem

**BENTO**  
**BENTO**  
**TURISMO**  
 bentoturismo@bentotransportes.com.br

(54) 3452.2721  
3451.2330

Solicite roteiro detalhado. Valores por pessoa em apartamento duplo, sujeito a alteração e disponibilidade.

Senac Bento Gonçalves

## A importância de aprender um segundo idioma na infância



O estudo de um segundo idioma na infância traz inúmeras vantagens, principalmente porque as capacidades cognitivas para o aprendizado são mais elevadas e ainda possibilita que o aluno consiga se aprofundar em outras culturas e costumes. Entretanto, de acordo com a pesquisa do British Council e do Instituto de Pesquisa Data Popular, apenas 5% da população do Brasil fala inglês, sendo 1% deles fluente.

Para reverter esse cenário, o importante é que a exposição ao idioma aconteça desde cedo. Segundo a docente da área de Idiomas do Senac Bento Gonçalves,

Tatiane Gonçalves, há um período entre os dois e cinco anos de idade que ocorre o aperfeiçoamento da linguagem. “A capacidade de aprender e se adaptar a novas situações é maior nessa fase, portanto, a imersão de crianças em um espaço bilíngue proporciona melhores chances que elas se tornem fluentes nos idiomas a que forem expostas, sem prejuízo de aprendizado da língua materna”, ressalta.

O fundamental é que, com a colaboração dos pais, sejam estimuladas no idioma em questão em ambiente lúdico e natural à

idade: “Essa participação é muito importante, já que as crianças devem estender seu aprendizado fora do ambiente escolar, por exemplo, contando aos pais o que aprendeu e esses as instigando, tornando-se parceiros no processo”.

**Para auxiliar nesse processo, o Senac Bento Gonçalves está com inscrições abertas para cursos na área de Idiomas destinados para crianças. Mais informações podem ser acessadas no site [www.senacrs.com.br/bento](http://www.senacrs.com.br/bento) ou pelo WhatsApp (54) 99647 1436.**

Bem-estar

## Atinja seus objetivos através da Hipnose Condicionativa

Depois de passar muito tempo sofrendo com indecisão, ansiedade, medo e tristeza, a auxiliar administrativa Rosângela, de 33 anos, descobriu, por indicação de uma amiga, uma terapia que renovou suas esperanças: a Hipnose Condicionativa.

Ela tinha dificuldades de decisão e de expressar sua opinião, mas não sabia por que agia de tal maneira. Às vezes se sentia triste sem ter motivos aparentes e o medo a impedia de vivenciar algumas aventuras que tinha como objetivo.

Já nas primeiras sessões, ela foi percebendo os resultados grativos que foram ocorrendo em sua vida. A ansiedade foi aos poucos diminuindo, possibilitando mais calma e equilíbrio emocional diante das situações diárias.

Durante o tratamento, ela foi percebendo que começou a ser mais decidida, expressando sua opinião tanto na vida pessoal quanto profissional, impactando também as pessoas do seu convívio, pela sua nova maneira.

Rosângela ressalta com muita satisfação seu sonho que foi realizado: “consegui saltar de paraquedas!”, orgulha-se.

No final do tratamento, ela se lembrou de situações da infância que eram as causas da tristeza que sentia, o que acabou sendo solucionado também.

A Hipnoterapeuta Adriele Sopena, de Garibaldi, que traba-



“As mudanças de comportamento são possíveis, por se tratar a origem das questões emocionais, ‘limpando’ todos os sentimentos, emoções, sensações negativas e recondicionando, conforme o que cada pessoa necessita”, detalha Adriele.

A Hipnose Condicionativa é utilizada para tratar quaisquer problemas, como fobias, ansiedade, complexo de inferioridade, depressão, TOC, déficit de atenção, hiperatividade, transtornos de comportamentos, entre outros e também para melhorar o rendimento em provas e concursos, ou tratar outras questões que tragam algum incômodo à pessoa que busca a terapia. “É um tratamento diferenciado que proporciona inúmeras melhoras, possibilitando uma vida mais feliz, plena e renovada”, destaca Adriele.

### HIPNOSE CONDICIONATIVA

**TRATAMENTO IMEDIATO, COM POUCAS SESSÕES:**

Medos | Ansiedade | Depressão | Insônia  
Estresse | Insegurança | Timidez | Obesidade

**ADRIELE SOPELSA**

Hipnóloga (1605) | Terapeuta Holística (CRT 48203)  
Especialização em Psicologia Transpessoal

(54) 99936 4051 | [adsopelsa81@gmail.com](mailto:adsopelsa81@gmail.com)  
Atendimento em Garibaldi/RS

# GRIPE É DOENÇA SÉRIA! PROTEJA-SE

## IMUNIZAÇÃO NA



## VACCINARE

Clínica de Vacinação

54 3454 7172  
54 99151 1186  
54 99149 0017



[geral@vaccinare.com](mailto:geral@vaccinare.com)  
[vaccinare](https://www.instagram.com/vaccinare)



ExpoBento e Fenavinho movimentam a cidade a partir de quinta-feira, 09/06



## 144ª Festa de Santo Antônio

## Comunidade bento-gonçalvensense já pode adquirir os ingressos para o almoço do Dia Festivo

Evento acontecerá na segunda, dia 13 de junho, e integra a programação da 144ª Festa de Santo Antônio de Bento Gonçalves



Divulgação

Já estão à disposição da comunidade bento-gonçalvensense os ingressos para o tradicional almoço do dia festivo, que integra a programação dos festejos do Padroeiro de Bento Gonçalves, na Paróquia Santo Antônio. O evento será realizado no dia 13 de junho, segunda-feira. Os ingressos ao valor individual de R\$ 70,00 podem ser adquiridos na Secretaria Paroquial, ou ainda com os casais festeiros e festeiros jovens da 144ª Festa Santo Antônio.

O cardápio servido a partir do meio-dia terá: sopa de capeletti, lesso, piem, suíno, churrasco, frango, saladas, maionese e pão, além de vinho, refrigerante

de garrafa, água e sagu com creme, de sobremesa.

## SOBRE A FESTA

A 144ª Festa de Santo Antônio tem como lema: "Como Santo Antônio, fala com sabedoria, ensina com amor", retirado do livro dos Provérbios, capítulo 31, versículo 26. A mesma temática inspirou a Campanha da Fraternidade 2022.

A equipe de festeiros da 144ª Festa de Santo Antônio é composta pelos casais: Adriane de Assis e Adilson Boch, Claudete Nichetti Gnoatto e Délcio Gnoatto, Carla R. Da Ré Trivelin e José A. Trivelin, Eliana Ruiz Petrolí e Moisés Petrolí, Márcia

Menegotto Rachele e Valério Antônio Rachele e Mônica Bandeira Banchi e Cleiton Bianchi. Os festeiros jovens desta edição são Camille Turatto Spolt e Alexandro Zorzi, Fernanda Luzzi e Ezequiel Candido, Letícia Arsego e Diogo Dameda Portalupi.

Já a Equipe Paroquial Santo Antônio é composta pelo pároco, padre Volmir Comparin, pelos vigários paroquiais, padres João Roberto Masiero e Luís Carlos Conci, pelas Irmãs Pastorinhas, Lídia Villani, Maria Lourdes Motter e Vergínia Fabbro. Também compõe a equipe, o seminarista Gabriel Guilherme Frigo, que está realizando seu estágio pastoral na Paróquia.

## PATROCINADORES MÁSTERS

Super Apolo, Multimóveis, Gambatto Sul Veículos, Anderle Transportes, Piva Comércio e Indústria, Sicredi Serrana, Todeschini, Arcari Empreendimentos, Loja D'Art, Sonomais Colchões, Solar Serra Aquecimento, Colégio Scalabriniano Medianeira e Colégio Marista Aparecida.

## PATROCINADORES SÊNIOR

FVA Indústria de Válvulas Automotivas, Don Raffelo, Caitá Supermercados, Lojas Pittol, Mecânica de Veículos JLM, Motolife, Tedesco Sistemas de Armazenagem, Transportes Rasador, Comercial Gás Cainelli, Genialflex, Giordani Turismo, Ponto Ótico, Real Assessoria Empresarial, Vinhedos Transportes, Mérica Transportes, Gráfica Bento, New Color, Zegla Indústria de Máquinas, Colégio Sagrado, Beltoni Indústria e Comércio, Postos de Serviços Serra Gaúcha, Hospital Tacchini, Dicas Encomendas, Thermo Aquecimento, Suvalan, Vinhos Salton, Robopack e Omega Viratto.

## Convenção Coletiva de Trabalho

## Trabalhadores metalúrgicos de Bento Gonçalves terão reajuste salarial de 12,5%

Finalizando as negociações com os sindicatos patronais dos setores metalúrgicos, mecânico e de material elétrico, o Stimmme-BG anunciou uma série de acordos firmados nas atualizações da Convenção Coletiva de Trabalho para o período 2022/2023.

Uma das mais aguardadas, envolvendo o setor metalúrgico de Bento Gonçalves, encerrou com 12,5% no reajuste salarial – após um longo período de articulação, iniciado ainda no mês de março deste ano. "Somos conhecedores e entendedores da atipicidade do atual cenário, em que estamos recém saindo de uma fase crítica de pandemia, que prejudicou o desempenho de muitas empresas, um período de muitas incertezas e retração. Mesmo assim, atuamos fortemente para que o trabalhador tivesse seus direitos respeitados e fosse devidamente valorizado nas negociações da Convenção Coletiva", analisa o presidente do Stimmme, Deoclides dos Santos.

O reajuste faz parte da Con-

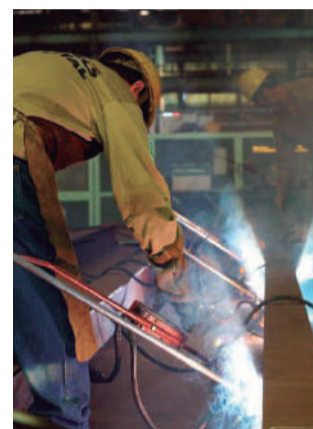

venção Coletiva de Trabalho (CCT) e será aplicado a partir do dia 1º de maio.

O documento assinado entre o Stimmme e o Stimmme ainda mantém pisos salariais, dias 31, auxílio-estudante, quinquênio de 5% entre outros benefícios. A CCT, que é também estabelecida com o Sindicato Nacional da Indústria de Máquinas (SINDI-MAQ), vigorará até o dia 30 de abril de 2023.

## Seu vinho favorito é Aurora.

**ORIGEM**  
CAMPANHA GAÚCHA

**TEOR ALCOÓLICO**  
13,5%

**CASTAS**  
100% CABERNET SAUVIGNON

**TEMPERATURA**  
16°C A 18°C

**CARVALHO**  
PASSAGEM DE 12 MESES POR BARRICAS DE CARVALHO FRANCÊS

VINÍCOLA  
**AURORA**

@vinicolaaurora  
www.vinicolaaurora.com.br

Gran  
RESERVA  
AURORA

CABERNET  
SAUVIGNON  
SAFRA 2018  
TERROIR CAMPANHA

VINHO FINO TINTO SECO  
13,5%vol | 750ml